朝鮮日報
二十日夕刊
延取引

發行所 朝鮮日報社
編輯兼發行人 金炯元
印刷人 金東成

時評

大河를막으랴?

× 싱싱하게자라는 草木들은 그색리는캐여바릴지언정 그 엄은멈추일수업고, 渾浩洗洲하는千里의大河는 그形勢를 順導는할지언정 그를막을수 가잇스랴? 하물며그根底를 無限한生의衝動의大結晶인大 地의두터운土層에박고 年年 歲歲로더오고 북바처나오는 暢茂한草木은 뉘그색리를 캐여바릴수잇스며 天下로서 괴이는물이 쉬임업는推進의 努力으로언덕을휘쓸고 山도 삼키려할때 뉘그를막을수잇 스랴? 아니 막고저할者누 구이뇨?

× 天下의 民衆으로 살수업 는窮極의境遇에두는것이 一 大患이요 窮極한境遇에잇게 하고그들의 生存意慾에因한 必然한運動을抑制코저함이또 一大患이다 方今窮極한境遇 에잇는朝鮮人大衆이 각각그 處한바場所에依하야맘을수업 는生存의運動을닐의키고잇는 者잇스니 文川의杜蠣漁場問 題로新民大會가생긴것이 그 一이요 羅州의三面民이抑壓 히해앗겻든土地를 回收코저 東拓會社를相對로 驗烈한民 衆運動을닐의킨것이 그二이요 昨冬한務安郡荷衣島의二百餘 의漁民들이 小작爭議로因하 야警官과衝突되니 그三이다 아아法網이恢恢하야 샐이업다 한들어찌이死中에求生하는本 能의運動을막을수가잇스랴?

이를停止하라!

× 文川郡明孝牛島와 龜山面 海岸에잇는 西百四十五萬餘 坪의杜蠣漁場이 中村 橫山 兩個의日本人에게獨占됨에因 하야 七百五十餘戶 三千餘 百餘의住民이 生計가길이업 게되고 一東拓會社의獨占에 因한橫暴가 羅州三面의累千 住民으로 또한曠野에헤매는 牛羊과가티 그罪依할바를모 르게된다할진대 天下에이러 한不合理도업스려니와 所謂 天下의大患이란者 항상遺般 의件事에잇는것이오, 遺般의 件事로부터시작되는것이다 그 어찌尋常타하랴?

× 權力의發動이能히社會의出 來事를停止할수잇느냐? 잇 슬진대먼저이러한 不合理한 禍厄의原因부터停止하라 少 數의特權을爲하는 多數의抑 壓부터停止하라!

× 向者日本의政府當局은憲政會 가 政務調査를行함에際하야 朝鮮에一千萬人移民案을짓고 朝鮮人의滿洲 西伯利亞輸住 策을云爲하야 자못一世의笑 話를시은바잇섯스니 彼等一 國의大策을執行하는政府當行 廳으로서는 매우可笑한일이 다 그러나彼等항상이다위의 妄想 愚策을생각하고잇스니 禍될진대 그먼저이를停止하 라!

楊、孫兩軍의動靜
奉軍畢竟南京拋棄?

(上海十九日發) 情報에依하면楊、孫兩軍의動靜은左와如하더라

▲五省聯合軍은水陸兩路로南京을攻擊할計劃인바陳儀第一軍은上海着後楊子江을遡하야海州에至하얏는데此處로부터鎭江、南京을衝擊할듯하며謝鴻勳의第二軍은譚陽으로부터하는盧司令의第三軍과合하야鎭江에進追하는中이오尙且周鳳岐의第五軍은無錫으로부터譚陽에向하는中이며孫傳芳氏는全軍을指揮하야無錫으로부터常州에進하는中이여히鎭江의陷落은不遠하리라觀測되는一方

▲奉天軍은姜登選의第二個師는鎭江으로부터水路로南京에逃하야同所에서應戰할模樣인바旣히岳維峻도常州로兵을進하는中이며下京을固守함은不利할으로써楊督辦은아마南京을버리고北上하야常州를固守하리라觀測되더라

楊宇霆
南京撤退宣言

(上海十九日發) 江蘇督辦楊宇霆은最初南京에잇는第四、八十、二十三師에上海로부터來한第二十師를加하야南京을어데까지던지死守코자하엿스나第四師長陳調元第十師長鄭俊彦의態度가如何間不穩하야何時에反旗를揭할는지難測인故로楊은十八日南京撤退의宣言을發하는同時에第八、二十師를率하고揚子江을渡하야浦口로逃하엿스며孫軍의到着前에南京은五省聯合軍의手에入하야맛치敗走치못한少數의奉天兵과第四師와第十師의間에小銃市街戰이開始되엿슴으로南京은目下動亂中에잇더라

一戰은未免
但時期는尙早
張作霖氏談

(奉天電) 階級의流言이잇는張作霖氏는吳俊陞、張作相等의巨頭와共히滿鐵公署에開催된會鮮銀總裁의歡迎會에出席하야元氣잇게말하되段執政의和平命令과如함은何等의效果가업슬것이오大勢上旣히戰爭은免치못할것이나아즉東三省의軍隊를出動케할時期는아니므로一電을發하야態度를表明할時期가아니라하고更히奉天軍은 結局指揮統一에便利한地點外지江蘇、安徽等地에잇는奉天軍을撤退케하고段執政에게討伐命令을發케할意圖이잇는것은確實한듯하며南京外지라도拋棄함에至할듯하더라

南京의市街戰

(上海十九日發) 南京의市街戰은閉鎖된儀鳳門一帶에서이러나城內外下關의交通은杜絶되엿는데目下南京에는日本軍艦宏宅이碇泊하야잇는中인데二十日午前中에軍艦滿馬도入港하리라더라

浙軍南京占領
楊宇霆은浦口로逃走

(上海十九日發) 楊宇霆氏는南京을放棄하기로決하자第二十第九師의奉天軍을十八日夜半부터對岸浦口에向하야撤退케하얏스나第八師가아즉다건네지못하야江蘇土着軍인陳傳九氏의第四師及盧永祥氏의舊部下인第十師는孫傳芳氏에策應하야十九日南京을占領하얏다그리고第四、第十師와아즉殘留하야잇는奉天軍間에市街戰이이러난結果楊宇霆氏는浦口에逃走한듯하며浙江軍의先鋒은十九日夜中南京에入하지오南京의市街戰은奉天軍이撤退함을맛치면終熄할지며如何間奉天軍은南京附近에서는不利한處地에잇슴으로恐컨대津浦鐵道로徐州外지退却하리라고觀測되더라

河、奉兩軍
隴鐵沿線서對峙

隴海鐵路沿線과徐州로向하든河南軍은奉天軍과對峙함에至하엿는데一說에는假히砲火를交하엿다고傳하는者도잇더라

陵口의會戰

(上海十九日發) 五省聯合軍의謝鴻勳氏가引率한第二師先遣隊는鎭江에駐在한奉天軍前線部隊와陵口에서十八日午後三時부터砲火를交하얏더라

齊燮元도
再起準備
近近歸國登途

(東京電) 昨年十一月奉直戰

中國動亂과
日英對策協議

(東京電) 英國駐日大使『엘리옷트』氏는十九日午後外務省으로幣原外相을訪問하고中國內亂의狀勢에就하야協議하야日本政府의此에對한觀測及對策을聽取하고且現在動亂의渦中에잇는江一帶는日英兩國의商工業上利害가特히大한지라萬一의境遇에協同對策할事에就하야一時間餘에亘하야協議한바가잇섯더라

日本은嚴正中立
中國動亂에

(東京電) 中國今回의動亂에對하야는當局의如何에不關하고嚴正中立을維持하야日本人의生命財産에脅威가업고以上一時和平勸告와如한形式的手段에는出할지라도何等積極的態度에는出치아니하기로一致하얏더라

貴院側對策監視

(東京電) 貴族院側에서는今回의中國動亂은直히日本의對中政策에도影響이잇스리라하야其推移及政府의對策을深甚히監視하는中이더라

吳佩孚氏遂出動
……直隷派空氣緊張

(漢口十八日發) 漢口의直隷系一派는浙江軍上海占領의報를得하고吳佩孚氏의出馬를催促코자運動을開始하야直隷派의空氣는매우緊張하얏더라

適宜處置는
外交團에一任
關稅會議와日態度

(東京電) 日本政府에서는目下紛糾中의形勢로는關稅會議에何等影響이업스리라는見解下에關稅會議에對한從來의態度를變치아니하야中國政府에對하야도何等積極的處置를取치아니하고適宜한處置는一切外交團에一任할意嚮인듯하더라

沼行紙幣不用
馮氏의發行한것

(北京十九日發) 關稅會議準備所는二十一日에懷仁堂으로移轉하리라하며政府는南北時局의變動如何에不關하고必히豫定과如히關稅會議를開催할方針을取하리라는斷乎한處置를取하리라고通電하엿는데市中에서는今秋內로變化가잇스리라하야旣히馮玉祥에關係하는沼行의紙幣等은通用不能이되엿더라

反奉軍의總指揮

(上海十九日發) 吳佩孚氏는十八日夜岳州로부터漢口에赴하야蕭耀南氏와協議한後河南省에赴하야反奉天軍의總指揮가되야徐州占領을策하는中이더라

蕭耀南도蹶起通電

(上海十九日發) 湖北督辦蕭耀南氏는十八日通電을發하야孫傳芳과行動을共히하겟다際

岳維峻氏
吳氏慫慂拒絶

(上海十九日發) 中國動亂의鍵을握한河南督辦岳維峻氏는吳佩孚氏로부터反奉大派大團結을慫慂하엿슴에對하야貴下의處地에同情하나其計劃에는贊成키難하다하고拒絶하는旨의返電을하엿다此에依하야岳氏의行動도漸漸判明하엿는故로時局의前途에急激한轉回를聽치안일듯하다더라

張氏出動準備
北滿에戒嚴令發布

(東京電) 奉天의張作霖氏는十九日奉天督辦에게出動準備를命하고此와共히奉天滯在中인黑龍江督辦吳俊陞、張作相兩氏에게至急任地에歸任하라命하되吳俊陞氏에게는特히北滿의警備를命令하야戒嚴令을施行하얏더라

內亂根源은赤露?
張氏吉、黑防備嚴重
境遇에依하야는一擊도不辭

(奉天十九日發) 南中叛亂에對한張作霖氏의態度는絶對冷靜하야其形勢를觀望하는中으로積極的行動에는出치아니하고孫傳芳氏가積極的으로南方에는奉天派를驅逐하면江蘇、安徽二省은拋棄하고兵을徐州에集中하다고十九日電命하고一方李景林으로하야금北京의馮玉祥軍을代케하라고準備하는中임으로危險은寧히此間의胚胎하얏고時局에對한奉天側의觀測은孫傳芳、馮玉祥氏의背後에赤露의活動이잇다하야黑龍、吉林二省의防備를嚴重히하야境遇에依하야는最近中國內亂의根源인赤露에對하야一擊을加하라는意嚮으로吳俊陞을近近更迭케하리라더라

香港航路杜絶

(神戶電) 十九日神戶海運集會所着電에依하면中國南方動亂으로以하야先日以來廣東市는再次大武備를嚴重히하고航行路에水雷를敷設하엿는故로航行은危險하야香港과의交通은再次杜絶狀態더라

胡漢民
日本亡命說

(神戶電) 廣東政府에서露國으로放逐된中國胡漢民은渡露途中上海에서巧妙히尾行을소기고米國汽船으로神戶經由日本에亡命한旨를神戶國民黨支部에入電이잇스나其行方은全혀不明하며當地國民黨有力者는東京에假寓하야잇다云하는中이다胡漢民氏가廣東에서出發하든際에敗者의露國人이嚴重히監視尾行하얏슴으로露國에到達되면結局被害되리라하야安全한日本으로逃避케한것이라傳하나兵庫縣外事課에서는神戶에上陸한形跡이업슨즉日本에왓다하면아마橫濱에서上陸한것이라云云

動亂과關稅會議
境遇에依하야는中止커로
◇外交團協議決定

(北京十九日發) 外交團은中國政局에關하야協議한結果今後更히戰亂이擴大하야河南方面에戰爭이發生할境遇는關稅會議를中止하기로決定하얏더라

關稅會議
中國提案內容

(北京十九日發) 中國政府는今明日中에關稅問題에關하야外交團에左의提案을할터인데其內容은三年內에國定稅率을實施하고釐金撤廢를實施하는其減收補充金으로支給하는方法에依하야三年間에完全히釐金을撤廢하고四年度부터關稅定率條例에依하야徵收할希望이더라

카라한氏
來月中中國歸任

(『뷔스바덴』獨逸十九日發) 『쏘베트』聯邦外交委員『카라한』은療養키爲하야當地溫泉場에到着하엿다氏는十二月에莫斯科로歸還할듯한바此는氏의管轄을代理하는『카라한』氏가十一月에北京으로赴任코자함으로써이더라

三國鐵道會議
各代表出席

(莫斯科十九日發) 日露中三國鐵道會議가開催되어日側은種田運輸局長、勞農側은『두러』中國側은吳晉民氏가各各出席하엿더라

伊機香港到着

(香港十九日發) 十九日朝上海를出發한伊太利飛行家『떼피네트』中佐는午後香港에到着하얏더라

로카르노會議結果
就中最重要한몃가지

(倫敦十九日發) 『로카르노』保障條約八種中『라인랜드』保障條約은가장重大視되는바卽該條約에서獨逸은佛蘭西並白耳義國境을侵犯치아니할事를誓約하얏고佛白도亦獨逸國境을侵略지아니하기를誓約하얏스며更히 獨逸은『라인랜드』領域中一定地帶에서武裝을解除할事에同意하얏는데此에對하야英伊兩國은侵略國에對하야無意의非侵略國을爲하야軍事的援助를하겟다誓約한外將來에이러날紛爭問題에就하야各種의仲裁條約이議定되얏다解釋되더라

英、佛兩外相
巴里에歸着

(巴里十九日發) 『로카르노』會議를成功에導한英國外相『첨벌렌』氏、佛國外相『브리앙』氏는十九日朝巴里에到着하얏는데兩外相을迎하는佛蘭西閣員及外交團은萬歲를連呼하얏고『첨벌렌』氏는午後『판르베』總理와會見하얏더라

獨逸外交稱讚
英外相첨바렌氏

(巴里十九日發) 英國外相『첨벌렌』氏는倫敦으로歸國에際하야新聞記者에게對하야『로카르노』會議가獨逸의提唱에依하야開催됨에就하야注意를促하고獨逸外相『스트레만』並獨逸政府의勇敢하고聰明한行動을賞히一般이認함을望한다고述하엿더라

停刊中의世界事情
假調印된保障條約(二)
安民世

一八一八年九月이든가記憶된다『위인』會議의뒤를바더『엑슬라샤펠』에開催된聯合列國의會議의席上에서 英帝國 代表『웰링돈』公은大『나폴레옹』戰爭의뒤를바든佛國이 이미平和의狀態에들어가 아무危險의潛在함도업슴을報告하매 列國의代表者는곳佛國內의 列國駐屯軍의撤退를決議하여 實行케하고 다시

佛國의賠償金

額의大部를輕減하야 문정人道主義的平和政策을發揮하엿섯다今日瑞西의一小市『로카르노』에서開催된列國會議는 前後十日餘의作愾한折衷으로도十五日을期하야 그一段落을지으니 그成果는畢竟 무엇인가? 往年의『벅샤이유』會議로써 當時의『위인』會議에 比한다할진대『로카르노』會議는 반드시第二의『엑슬라샤펠』會議라 할것이다 그러나今日의聯合列國은드되여昔日의聯合列國이아니엇섯나 西部安全保障條約을筆頭로써昨述한五個의協約이全部協定되엇거니와 十七日午前十一時로써假調印을行하기로 約定하엿든것은 또한이에對한聯合列國側의態度및氣分을付度할수잇는것이다 그는一九一八年十一月十一日午前十一時는곳勝利를자랑하는聯合列國이 獨逸의代表에게

屈辱의休戰條約

을調印케하든意味잇는時間이되는外닭이다 十五日英外相『첨벌렌』氏는特派新聞記者等이列國代表一同을招待한席上에서演說하여曰 『今番에成立하게된諸條約은世界一般의平和를實現하는데直接目前의效果가잇스리라』고하엿다『첨』氏의本意가那邊에잇는지는알수업스나이『直接目前』이라고明言한곳에자못深刻한諷刺味가잇서보인다 그는歐洲의天地에처음으로 平和의歡喜가왓다고하는 保障條約은 依然한列國의獨逸壓迫의政策으로서 오즉『直接目前』의表面의小康을爲한苟且한彌縫에不過하는것인外닭이다 이會議에依하야또한자못將來의安全이保障되는『첵슬로바』의外相『베네수』氏가 이로써『벅사이유』平和條約이간신히제대로有用한條約이된것이라』고所感을述한바는 가장잘聯合列國側의心事를吐露한것이라할것이다『벅사이유』會議以來로 獨逸賠償金額을議定하든倫敦會議를비롯하야英佛首相等의『칸누』會議『제노아』會議 海牙會議等으로부터

도쓰案을議定

하든昨年의 倫敦會議가잇섯고一面으로國際聯盟會議가開催되기前後六大會議를거듭하엿스되 歐洲의平和에關하야는아즉決定的成果를보지못한바이어니와 이제로써保障問題도左右間一段落을보게된것이다 昨秋『제네바』第五回國際聯盟會議에서 英首相『맥도날드』氏와佛總理『에리오』氏等의會同으로平和議定書와仲裁條約및軍縮問題等外지討議하게되어歐洲의難局도거의解決의曙光이보이든바 英佛兩國政局變動에依하야모다烏有에돌어갓섯고이제大部의獨逸側의讓步的態度에因하야 다시保障案의成立을告하니 그는곳英伊와小協商側을通하야 獨逸의包圍를意圖치안는佛國의勝利와獨逸國民의嘗膽的隱忍을意味하는바이다 이제各個條約은 一切로그正文을發布치아니하니 아즉그內容의一斑을엿볼수업거니와 前後의經過는그大要를推察키어렵지안타十月五日로써開하든同會議가同七日에는獨逸의

國際聯盟加入

問題와및東部國境의波蘭、『첵』兩國의保障問題를討議함에當하야자못澁滯한바잇섯스나 그는『로카르노』市를떠난『아쓰코나』에서의獨首相및佛外相의會談에依하야畢竟無事히通過되고因하야는同會議가자못順調로終結하는同時에그는會議가자못順調롭지못한모양이다元來獨逸側은第一로『벅사이유』條約의改訂을熱望하야말지안흠으로적드래도멀지안흔將來에는同條約의改訂될機會가잇기를期待하고잇거늘 佛國側은비록保障條約은締結한다할지라도『벅사이유』條約은어떠한條項도變革치못할것과및어떠한權利도 拋棄할수업는것을主張하며 獨逸側은『違反國共同制裁』의義務를規定한第十六條에關하야 國內에서는武裝이解除된點과및隣國特히赤露에對한關係上 그의

除外的特例로

써加入의條件을삼고저하나 聯合國側은全然그를反對하고無條件加入을主張하며 東部國境에關하야佛國은波蘭과『첵』等이國境問題로因하야獨逸과爭端이잇는때에는 스사로波 첵』等을援助하야獨逸을壓迫할意思를가젓거늘 獨逸은右를全然反對하는等으로바 兩便의적지안흔間隔이잇든바 結局第一第二의條件에關하야는獨逸側의讓步로 第三의東部國境問題에關하야는 佛國이또한多少讓步의態度를가젓슴으로 우선자못圓滿解決을보게된事情이다

鐵筆寫眞
—(投稿歡迎)—
뛰어넘을수가잇슬가

人事消息

◇曹與鉉氏(本社常務理事)十九日午後二時市內貫鐵洞卅三番地自宅에서遭長女故捷嬿慘慽 二十一日午前七時發靷梨泰院墓地에埋葬

八面鋒

○ 木浦서는、小作會員과警官사이에、大衝突이잇섯다、警官과의衝突도、不辭할만큼朝鮮의小作問題가、緊張해진것이看過치못할事實

○ 一流名唱朴春載、阿片中毒으로、警察部留置場에서、呻吟한다고、妙技入神한그의才操참可惜하기도하군

○ 保障條約假調印으로因하야歐洲의形勢는、暫時安定되엿다昨年의『또스』案、今年의保障條約、다그들의일

○ 中國서는、關稅會議를門前에두고、또內亂을始作하엿다 그러면、歐洲는安定、亞洲는動亂

○ 今後世界問題解決의『열쇠』는亞洲에잇고、더군다나中國에잇는것이、分明해

謹告

向者同業者와共同協定한바에依하야八月一日로부터朝夕刊의紙面을變更하야朝刊四面夕刊二面으로하엿섯든바迫後實際의經驗에準하야이제다시會前대로夕刊四面朝刊二面의刊行을回復하오니 僉位讀者는그리諒諒하소서

朝鮮日報社

百萬部無代配付

本報는이제續刊의初에當하야本報를愛護하시는天下諸賢의厚意의一斑을報應코저今二十日로부터來三十一日까지前後十二日間百萬部를印刷하야中外의 僉位에게無代로配付하게사오니本報를接讀하시는 僉位는그리諒諒하소서

朝鮮日報社

祝朝鮮日報續刊

大邱府京町二丁目九二番地 絹綢布木洋品各種 羅在洙 長電話六六九番

大邱三光醫院 院長 金熙敬 南城町四〇番地 電話八三三番

大邱府曙町 東洋染織所製品總販賣所 大業商會 主務 申鉉萬 西城町一丁目八七番地

大邱府東城町三丁目一番地 東亞旅館 長電話三一四番

大邱府下西町三二番地 李錦竹

大邱府上西町二八番地 金瓊波

大邱府東城町三丁目八番地 李根昌

大邱府壽町八二番地 李小春

大邱府本町二丁目八三番地 新舊書舖 朴承源 振替口座京城一二一九八番 電話一一一一番

關州郡金沙面 梨浦青年會

關州郡金沙面長興里 邊東旭

關州郡興川面 面長 李承憲 外職員一同

關州邑內弘門里 吳舜根

關州邑內上里 黃文弼

關州邑內 朴濟根

占東公立普通學校長 山本利吉

關州郡外內面三檣里 李福九

關州郡金沙面宮里 崔允稷

關州邑內上里 崔秉純

關州邑內上里 車正基

關州邑內倉里 吳善慶

關州郡占東面事務所 職員一同

關州邑內倉里 張聖俊

關州郡大神面後浦里 康昌善

關州加南面三承里 元雄常

關州郡興川面外絲里 張壽永

關州邑內 松本農場 場主 松本政吉

關州郡興川面外絲里 李敏應

載寧郡守 金鍾奭

載寧邑內 上野豐積

載寧 大呂燒酒釀造所 (芳香絶烈)(風味卓絶)

載寧郡 載寧面事務所

載寧邑內 鄭善模

載寧邑內 穀物商貿易部 金成鑽 電三二番

載寧邑內 齊藤出張所 申泰浩

載寧邑內 嚴曝善

載寧邑內 無產青年會

載寧邑內 盧永祚

載寧邑內 日新自轉車店 主 金行龍

載寧邑內 安仲洛自轉車店

載寧邑內 中華料理 福生園

載寧邑內 黃利善

黃海道載寧邑內 菊花釀酒場 主 朴成根

載寧邑內 雜貨部貿易部 崔成崑 電一九番

載寧邑內 金完洪

載寧邑內 美花堂製菓店

載寧邑內 齊藤出張所

朝鮮日報載寧支局局員一同

鐵山警察署 警部補 大作庄作

鐵山警察署 吉日龍

鐵山警察署 李聖龍

鐵山警察署 金萬善

鐵山警察署長 佐佐木魯輔

鐵山警察署 本田勝彥

鐵山警察署 嚴士善

鐵山郡栢梁面三錦洞 金得河

鐵山郡丁惠面江河洞 沈龍奎

鐵山郡栢梁面三錦洞 金昌獜

鐵山郡雲山面仙洞 韓贊奎

栢梁面豐川洞 金三甲

鐵山郡丁惠面鶴岩洞 韓益源

鐵山郡西面仁平洞 韓重濂

鐵山郡鐵山面新鶴洞 鄭喜鉉

鐵山郡鐵山面評台洞 米穀商 鄭國永

鐵山郡丁惠面龍岩洞 韓文翰

鐵山郡栢梁面 面長 金大用

鐵山郡鐵山面合山洞飲食店 主 鄭厚為

鐵山郡鐵山面滄合洞 鄭洛淵

鐵山郡鐵山面道合洞 金承鍾

爆發彈을가진 光正團員이入京

시내각경찰은긴장하야 방금대활동을계속한다

원적을 평안북도선천군(平安北道宣川郡) 에두고북간도룡정촌(北間島龍井村)에거주하는광뎡단원(光正團員) 계창복 (桂昌馥)(二五)은 지난 오월경에 폭탄(爆彈)다섯개를가지고모운동을하기위하야 국경을넘어얼마전에 시내에잠입한형적이 잇슴으로 도경찰부를 위시하야시내각서에서는 범인수색에 활동중이라더라

岡山에飛機墜落

십구일오후에

일본강산(岡山)련병장으로 와스린을 보급키위하야 십구일아츰 열시오십오분에 착륙한비행긔삼머가 오후령시 이십분경에 그곳을리륙(離陸)하다가 소야군조(小野軍曹)가 조종하는 일권삼십팔호긔가 발동긔의 고장으로거구로써러저서비행긔는전부부서지고 소야군조는 얼골을중상하엿다더라(대판뎐보)

京城에放送局

방금창립준비즁

근래세계뎍으로 큰류행이된 무선뎐화(無線電話)는문명사회의 업지못할시설이라고할만치일반의취미와 환영을밧는 모양인데 최근에 조선에잇는 일본인간에 무선뎐신박송국(放送局)을 설립계획이잇서 현재 조선식산은행두취 (有賀光豐)씨등의 발긔로 사단법인경성방송국 (社團法人京城放送局)이라는것이 창립될터이라한다

武裝團二十名 中國軍警과衝突

중국관뎐현대항구에서 맹렬히싸와량편에사상

누장단 취톄협약(武裝團取締協約)이란것이 생긴후로부터중국경방면에 거주하는 동포들은견보다 하칭더심한 곤난을당하게되고 또누장단들은 일층맹렬한활동을 개시하게됨을따러 일본경관는중국관헌의무장단취톄에더한 의뢰를임밀히함으로 근래에는무장독립단과 중국관헌간에 종종충돌이일어난다함은뎐간되기권 본시에 루차보도된바인데 근일 또관뎐현 대황구보수곡강안(寬甸縣大荒溝保水谷江岸)에서는 무장단 약이십명과무장단수색의의뢰를바든안동현수상경찰데오순함 (安東縣水上警察第五巡艦) 과충돌되야장시간을두고싸호엿는데 과무장단측에서는리덕조(李德祚)(三)가권사하고손모(孫某)는 피착되엿스며 중국군인측에서도수명의사상자를내엿다더라(안동현특신)

殖銀事件犯人 취됴를마치고

불일간검사국으로

시내남대문통(南大門通)이뎡목에잇는 조선식산은행원(朝鮮殖産銀行員) 길뎐실웅(吉田實雄)(二八)이가 지난십륙일에 현금십삼만오천원을 동은행 모지뎜에 뎐도우편으로무송하다는부탁을 바더가지고 동일오후 다섯시경에 경성에와지 이르러서그가려만흔 현금이일시에 수중에들매 돌연톰의의 마음이생기고 또내리사홀동안이나 노는날인것을 무엇보다 조흔긔회로알고 그현금중 팔만원만은 부치고남어지 오만원을 시내서대문밧 인왕산(仁旺山)에숨겨두고자긔는그길로『할빈』방면으로도망하다가사실이발각된바는 세상이 다아는바인데 소관본뎡경찰서에서는 취됴를하는동시에 천긔인왕산에 숨겨둔 현금과 남어지도전부찻게되엿다하며 범인은 불일간취됴를마치고 검사국으로 압송하리라고한다

처워지는 昨今의日氣

첫치위는아니다

늣가을쓸쓸한서풍이수일을련하야찬긔운이도부터오매발서첫치위가시작되는가하는의심도잇스며뜻밧게치위에감긔드는사람도 만흔 모양인데이에대하야경성측후소원은말하되중국서남방에잇는고긔압(高氣壓)이 급작히남으로 흘러나리는 관계상조선천도에는쓸쓸한 바람도부러스나이십일일부터는 바람도자고일긔가따뜻하야지리라고하더라

大京城의戶數 一個月에二千增加

뎐입뎐출은이러하다

구월말현재의 경성시내 호수는

朝鮮人	四七、五三二戶
日本人	二三、一七八戶
中國人	一、〇二一戶
其他	一五九戶
計	七一、八九〇戶

로지난팔월말에 비교하야 일천구백오십여호의증가를보혓스며다시구월중에전과호수중시내외(內外)로뎐출(轉出)흥은뎐입(轉入)한이동호수(異動戶數)를보면

轉入	
朝鮮人	七、一五七戶
日本人	三、八六六戶
其他	一六一戶
計	一一、一八四戶
轉出	
朝鮮人	六、四四四戶
日本人	二、六七五戶
其他	一一五戶
計	九、二三四戶

의형세를보혓더라

誘引者를 毆打致死한者

검사정이공소

시내 도화동(桃花洞) 사십구번디 강신옥(姜信郁)(三一)은지난칠월이십일 오후 여것시경에 시내 권농동(勸農洞) 륙십구번디 김윤영(金潤永)(二八)을 구타하야 마츰내 사망케한사건으로 수일전에경성디방법원(京城地方法院)에서 삼년징역판결언도를 바덧든바 이에대하야 심택검사정 (深澤檢事正)은그처형이 너무가비엽다 하야십칠일오전에 경성 복심법원(京城覆審法院)에공소를뎨긔하엿다는데 그내용인즉 전긔피해자김윤영이가 작년 십이월경에 자긔 강신옥의족하딸강정녀(姜貞女)(二一)를 수원군 매송면비업리 (水原郡梅松面飛業里)한모에게 파려먹엇다하야 이래 전긔 김윤영(金潤永)을 각방면으로 수색하든중 지난번수해로 마포공립보통학교에 피난을 갓다가 마츰전긔두사람이 서로만나서그와가티된것이라더라

代表三千餘의 全鮮主日校大會

각디의대표를소집하야 경성에서일주일간회의

이십일일 오전아홉시부터 일주일동안 긔독교 청년회관 (中央基督敎靑年會館)에서 데이회전조선 주일학교(全朝鮮主日學校)대회가 열릴터 이라는데조선 주일학교가 생긴이후 지금으로부터 약오년전에경복궁(景福宮)안에서 데일회의대회가잇슨이후 금년에다시 열리는것입으로 특히 이번에는미국중국일본등각국의 대표를비롯하야약삼천여명의 대표가 출석 하게되어매우 대규모뎍 으로 열릴터이라하며 이번대회에는 한예 뎐람회(展覽會)외지 개최할터이라는바 그뎐람품은 오는일천구백 이십칠년에미국로스앤젤쓰에서 열릴세계주일학교대회에 출품할 계획이라하며 여흥으로는 음악가극활동사진등이 잇슬터이오 절녀로는창경원(昌慶苑)경복궁 (景福宮)시내 각신문사(各新聞社)조선은행(朝鮮銀行)경성감옥 (京城監獄)등기타각전문학교와 밋유수한 공장등을 종람케할터이라더라

又復朴氏家에 嚴重한家宅搜索

십구일오후에경찰부원이 신설리박희도씨집에가서

시외신설리(新設里)일백구십칠번디박희도 (朴熙道) 씨의집에는십구일오후에 경긔도 경찰부로부터 형사두명이출동하야 엄중한가택수색을행한후금긔야하등증거될만한흔적을엇지못하고 그대로도라갈때에박씨가일상쓰는봉투(封套)와인찰지(印札紙)를가지고갓으로 써마침 박씨는금강산(金剛山)에 려행중이요 오직부인들만 남어잇다가그 광경을보고 무슨리유로 증거가되지안는 봉투와인찰지를 가져가느냐 질문한즉 그들은상부에 가택수색한 결과 증거될만한 흔적이 업섯다함을 증명하기위하야 이를가져간다는 답변을남기고 그대로도라가버렷다는바 가택수색의 리유는자세히 알수업다더라

鍾路署에洋裝美人

엇던중대한사명을띄인 청년과가티드러왓다고

시내 종로경찰서 고등계에서는 이십일 새벽일즉이데부동(遞府洞)모려관으로부터 나히이십가량의단발한양장미인(洋裝美人)을데려다가신소(新沼)경부보가 담임이되여장시간의심문을행하엿는데그내용은절대비밀임으로 자세히 알수업스나 뎐하는바에 의하면 이녀자는 십여일전에로국해삼위(露國海蔘威)로부터드러온강(姜)모『아킨니아』라는녀자로서귀국한목뎍은시내숙화녀학교(淑和女學校)에입학코자함이라하나 기실그내용에는 아지못할비밀이 잇는모양이며 다시이녀자와 전후하야해삼위의 전색무관학교(武官學校)에재학중이던 조선인청년한명이 교묘히국경의 경계망을버서나 조선에드러와서 전주(全州)디방에가 잇다가 사오일전에 그자최를감추어 경성시내에드러온 형적이잇스나 그잇는곳을아지못하야전긔녀자를불러 무러봄인듯한바 그청년은 필경모중대사명을 띄우고 드러온듯하다더라

奇怪한『豫想』下에 野外演習을擧行하고

여러단톄의규탄을밧는 일본소준고상교의군인

일본소준고등 상업학교(小樽高商)에서는 군사교관(軍事敎官) 령목소좌 (鈴木少佐)의 지휘하에 지난십오일에 군사교육야외연습을 거행하엿는바 당시령목소좌의손으로 결뎡이된 소위예상(豫想)이라는것이 실로상식업고온당치못 하다는뜻으로소준로동조합(小樽勞働組合)소준재주 조선인단(小樽在住朝鮮人團)정치연구회(政治硏究會)소준지부(小樽支部)기타각단톄의 련맹으로 이문뎨에대하야 학교당국 지부당국을뎍극뎍으로 규탄하기에 매수활약중이라는데 이문뎨가된 소위 예상이란것의 대개는다음과갓다고한다

一、십월십오일오전여섯시에 텬구악(天狗岳)을중심으로돌연히 큰디진이일어나서 찰황과 소준디방의가옥들은거의문허지는동시에 각처에서는 화재가생겨서 소준시민의 인심이 흉흉하여지고

一、『무정부주의자단과 조선인사상단톄를선동하야이러한긔회에찰황과 소준을 전멸식힐양으로 소준공원에서 계책한것을탐지한 소준재향군인단은분개하야일머격투를하엿스나 상대편의강경한 반항에는 더항할힘을엇지못하엿다는것

一、소준 고등상업학교 생도대에게출동명령을 내려서 재향군인과협력하야 상대편을 전멸할일등(소준뎐보)

돈一圓에 刺人騷動

일본대판에서

술취한일본인이 여섯사람을찔러

지난십팔일오후열시경에일본대판축항이번뎡(大阪築港二番町)사번디의 사십이호 미긔견차랑(尾ㅣ錦大郞)의집에 고용살이하는중개남(伸介郞) 금택현 (金澤縣) 출생인마연문이(馬淵文二)(二八)는 동숙하는 창송의부 (倉松義夫) 에게돈일원을 쒸여 주엇든바여러날이되여도돌려주지안는다고 루차청구하엿스나 얼마되지안는돈에 그가려구찬케 군다는힐책을듯고 마츰술이취한 긔마현분이는창송의 누와다섯사람에게단도로써 폭행을하야 중경상을식힌후 어데로인지 도망하고말엇다더라(대판뎐보)

平康公普盟休

선생의비행과 그외의다섯조건으로

평강공립보통학교(平康公普校)데오학년과、데륙학년생도 일백삼십명은그학교교원도모(盧某)의비행(非行)과밋그외의다섯가지조건을들어 학교당국에 요구하고니십일에 동맹휴학을 단행하엿더라(평강지국뎐보)

妻를일코나서 妻男을亂打致死

경성디방법원법뎡에서 협력구타한일문을공판

수원군장안면박당리 (水原郡長安面濟學里)

禹鍾烈 (三二)
禹鍾錫 (二五)
禹鍾吉 (三三)
禹貢玉 (四〇)
禹喜鉉 (四三)
崔承雲 (二七)
金顯益 (三二)

同郡鄕南面若泉里

崔成漢 (三二)

등여덜명은 살인죄로 이십일오전열시부터 경성디방법원(京城地方法院)데칠호 법뎡에서 궁본(宮本) 재판장의 담임으로 데일회 공판이 열렷섯는데 그내용인즉 전긔 우종렬는 지금으로부터 십사년전에 수원군장안면로진리 (蘆眞里) 송종희의누이(妹)송성화 (宋成化)와결혼하야 이래가티살어오든바

우종렬은 매양더대하야 가사를 전무도라보지 아니할뿐아니라 근년에와서는 무단히 집을 나가서도라오지 안는일이 빈빈함으로그처송성화는여러번 그친가로도라와서그실형송종희에게 자긔남편우종렬의 장래의희망이 업스니 리혼을하겟다고 말한후그동안그대로사러오든바작년음력 십일월경에 송성화는 수원군 우뎡면 석천리(石川里) 최약경(崔藥京)과비밀히간통하야 오다가

금년일월 사일밤에몰연히집을 떠나서 정부최약경과가티 사는 사실을전긔 우종렬이가 탐문하고 그것은 그처의실형송종희의 권유로 그와가티된 것이라하야 극도로 분노하야즉시 그사실을 그형데와밋친족들에게 의론한후 전긔여덜명이 송종희를 우종렬의집으로 불러다가 방에감금하고 송성화를 가식혓다고힐책을하며

구타하야 참아견듸기어렵게하는고로 송종희는 자긔를 보내주면송성화를다리고오겟다고 간청을 하엿스나듯지안는고로서면으로 자긔의 누의성화에게『곳오지아니하면 나는죽게되겟다』는등비통한 문구로보내엿스나그도역시오지안는고로전긔 우종렬외일곱명은 더욱 분개하야송종희를 죽이기로 결심하고 합부로 란타하야 마츰내참혹히 죽게한후 그시톄를 장안리부근 바다가온대에던지고그의복은자살한것처럼 해안에버렷든 사건이라더라

僧侶가人妻와關係

락태를식히고경찰서에

시내종로경찰서사법계에서는방금전주군전주면풍남뎡 (全州郡全州面豐南町)백양사포교소(白羊寺布敎所)에포교사로잇는 김종래(金鍾來)(四三)라는승려(僧侶)를인치하고 극비밀리에엄중히취됴하는중인데 이제 그내용을탐문한바에의하면 전긔 김종래가 포교의목뎍을가지고 작년칠월에 상경하야 이래일년여를 시내인사동(仁寺洞)구십오번디 박감인(朴甘仁)의집에묵고잇든바 그동안우연한 긔회로박감인의 형수(兄嫂)리씨(李氏)를 맛나게되며 드듸어 서로오고가는 정이비밀한관계를 맷게되엿든중 의외에리씨는 사오삭전부터 그몸이

홋몸이안 임을알게되엿슴으로니에이를김종래에게의론하엿스나김종래역시승려의신분으로더구나주인집녀자를통간잉태케하엿다는소문이세상에헌자하면 과면죽어업서 집만도갓지못할줄을깨닷고 이에배속에든 아이를 떠러트려 업새기로한후 수일전에 리씨에게 독약을먹여 참혹히 락태를시킨다음 즉시리씨를 자긔가아는 개성군령남면(開城郡嶺南面)모의집에데려다가 잡복식혓던것이 발각된것이라더라

蛤洞에怪死屍

병으로죽은듯

십구일오전세시경에시내합동팔십번디압공디(空地)에년령 삼세가량의 주소와 성명을알수 업는 남아의시톄가 발견되엿는데복부(腹部)가부어 타살의혐의가잇섯슴으로 소관 서대문서에서는 즉시경찰의를보내여 검시한결과 병으로죽은것이 판명되엿다하며 시톄는 경성부로넘기엿다더라

電車에盲人重傷

십구일의주통에서

일뎡한 주소가업시단이는 소경 (盲人) 리진모 (李鎭模)(三一)는 십구일 오후일곱시 사십분경에 의주통 (義州通)이뎡목 십삼번디 압흘건너다가 의주통가는 백칠십오호뎐차와 충돌되야얼골에 다방상을바더 인사불성이된것을 즉시 경성병원 (京城病院) 에입원시켜응급치료를하얏는데 생명에는관계가업다더라

漢南券番演奏會

시내한남권번(漢南券番)에서는 이십일일밤부터사흘동안관텰동 (貫鐵洞)우미관(優美館)에서가생의 기예연주회(演奏會)를 열터이라는데 참신긔발한 각과뎡이만타고

종명자

경성부에서새로히만든『경성운동장』은지난번조선신궁데일회경기대회장으로썻는데▲당일에관중만여명이구경을하고난후에보니까▲텰망은허진것、긔구가부서진것、풀밧이짓밟힌것、모도합하야 다시수리하여야 회비용이 오백여원가량이 낫다한다▲대회한번치를때마다 오백원어치식결단이나서야 경성운동장은 멋해못갈것이 아닌가▲너、나、희것업시 공중도덕(公衆道德)을 알어야하겟다▲인천신흥청년회 (新進靑年會)에서 할아하든가극대회를 인천서에서 금지를하얏다한다▲금지한 리유인즉 수입금 륙십원으로는 너무적어서 아모곳에도 쓸수가업스니 고만두라는것▲남의일이 그러케 걱정이되거든 의연이나 한것이 지금는왜식히는가

停刊中의社會相(三)

無名記者의日誌에서

四日 ◇厚昌積雪七寸◇ 평안북도후창군동후면(厚昌郡東厚面)에는백설(白雪)이 일곱치나쌓이여 농작물의 피해가 만헛다하며

五日 ◇定州에武裝團◇ 뎡주군옥천면월옥동(定州郡玉泉面月玉洞)에 무장단(武裝團)세명이 나타나서 군자금을 청구하고

◇肺患者一萬餘◇ 작년일년중에 조선에서 발생한 폐결핵(肺結核)환자의수효가 일만일천여명인데 그중에서 사천여명이죽엇다고 총독부경무국에서 발표하엿고

六日 ◇中警同胞壓迫◇ 재만조선인취톄밀약(在滿朝鮮人取締密約)이 일중량당국자 사이에 톄결된후 만주에잇는 우리동포에 대하야 중국군경(軍警)의 압박이 나날이심하여 간다는보도가 빈빈하여지고

◇冷洞覆面强盜◇ 경성부 냉동(冷洞) 일백팔십이번디 김태선(金泰旋)(三一)의집에 독긔와칼을가진 복면강도한명이 드러가서 백여원어치귀중품을 강탈도주하엿스며

◇共學會被解散◇ 부내 락원동(樂園洞)에잇는 사회과학 연구단톄인 공학회(共學會)는 사개강령(四個綱領)이 불온하다하야 당국의 해산명령을 바덧고

七日 ◇李泰華의死刑◇ 평양순사살상범(巡査殺傷犯)리태화(李泰華)의사형집행(死刑執行)을수삼일전에 행하엿다고 평양형무소에서 발표하엿는데 리태화는죽기전에 비창한소리로 자긔의어머니를세번이나불럿다한다

八日 ◇名古屋署活動◇ 조선에관한모중대사건으로 일본명고옥(名古屋)경찰서가 활동을개시하야일본인고도삼차(高島三次)를데포하고

◇拳銃强盜逮捕◇ 부내 관텰동(貫鐵洞)오번디김태윤(金泰潤)의집에드러갓든 륙혈포강도 황인수(黃仁秀)(四一)김대우 (金大禹)외두명을 종로경찰서에서데포하고

◇巡査三名被訴◇ 선천군산면주재소(宣川郡山面駐在所)순사김백선(金伯善)외두명의일본인순사는 그주재소관내에사는 리산석(李山石)(三三)이가 도난을당하고 다른경찰서에 고발하엿다고 리산석을 산속에서무수히란타하야 피해자 리산석에게고소를당하고

九日 ◇生徒登壇禁止◇ 경긔도학무당국(學務當局)에서관내각보통학교당국에대하야각기그학교생도로 소년소녀웅변대회가튼 곳에한연단에 절대로 오르지못하도록하라고엄중히통고하고

◇배암나흔婦人◇ 평안북도뎡주군덕달면원봉동 (平北定州郡德達面圓峰洞)(三三)의안해 김뎡여 (金正汝) 김씨(金氏)는 잉태한지뎍달만에배암을나혓다하며

十日 ◇新潟縣에大火◇ 일본신석현(新潟縣)에큰불이나서삼뎐호가 전소하고

◇謀殺警官公判◇ 양평군갈산면(楊州郡葛山面)면장을산양총으로 오살한경부보 도사충작(土師忠作)에대한고소공판이 경성복심법원에서 개뎡되엿는데 검사는 벌금이백원을 구형하고

◇大邱運送罷業◇ 대구운송친목회(大邱勞働親睦會)에서 대구한임금증액(賃金增額)문뎨로 동맹파업을결의하고

十一日 ◇金昌洙를銃殺◇ 압록강상류(鴨綠江上流)집안현뎨일구오도양차(輯安縣第一區五道陽岔)에서 무장단십여명이 밀뎡(密偵)김창수(金昌洙)를총살하고

◇務安小作示威◇ 전라남도무안군도초면(全南務安郡都草面)소작인의 소작료불납으로차압(差押)하러나온집달리(執達吏)와 경관(警官)이 소작인천여명의시위로 사태가위험하야 그대로도라가고

十二日 ◇務安事件擴大◇ 전라남도무안군도시면(全南務安郡都是面)소작쟁의가 확대되야 목포(木浦)경찰서에서 무장한경관 백여명이현장에출동하고

◇義金과無根說◇ 적로(赤露)로부터 조선수해구제금을 조선으로보내달라는통지를바든 일본농민조합(日本農民組合)에서그요구를 거절하고 구제금을반환한다는뎐설에대하야 조선긔근구제회(朝鮮饑饉救濟會)에서일본농민조합으로 됴회하야본 결과 사실무근이판명되고

十三日 ◇五山高普認可◇ 뎡주오산학교(定州五山學校)를 고등 보통학교(高等普通學校)로 변경 하는신청에 대하야당국에서 십일날부로 허가하고

◇小作幹部檢擧◇ 무안군도초도(務安郡都草島)에서 일어난 소작쟁의 (小作爭議)로인하야 동디소작인회 (小作人會) 간부김용택(金容澤)외이십여명이목포경찰서원의 손에 검거되고

十四日 ◇○○員潛入說◇ 조선신궁진좌제(朝鮮神宮鎭座祭)를압헤두고 ○○단원이 모사명을띄고 잠입하엿다는 정보로인하야 각경찰서가대활동을개시하고

十五日 ◇開闢誌解停◇ 당국의발행뎡지명령(發行停止命令)으로뎡간중에잇든월간잡지개벽(開闢)과 밋본보가 십오일부로 발행뎡지해제의 지령을밧고 개벽은십월호부터、본보는 이십일일부로부터각각기속간하게되엿고

◇怪靑年의逮捕◇ 시내간동(諫洞)에서 모중대사건의혐의자로 륙혈포를가진 괴청년한명이 종로서원의손에데포되고

十六日 ◇中西聯盟組織◇ 중국북만주오주현성(北滿洲烏珠縣省)에잇는 동포들이 중서청년련맹(中西靑年聯盟)을조직하엿다는보도가잇고

十七日 ◇古田死刑執行◇ 일본복뎐대장암살(福田大將暗殺)을음모한고뎐대차랑(古田大次郞)의 사형(死刑)을수일전에 집행 하엿다고일본시곡(市谷)형무소에서발표하엿는데 고뎐은 십삼분만에 절명하엿다하며

十八日 ◇武裝團員募集◇ 뎡주(定州)각디에무장단이활동하면서단원을모집한다는통신이잇고

十九日 ◇殖銀行員橫領◇ 부내남대문통식산은행본뎜(殖産銀行本店)에서그은행의 공금오만여원을 본뎜행원이 횡령도주한사실이 발각되엿다

注意 日附는各新聞이事件을報道한日附를標準으로하엿나이다

技運動競

시카고大學과의 大野球戰

二十二日頃부터 京城運動場에서

日本早大의招聘을바더東京에서對早慶明戰에四回의『쓰로운게임』과二勝을한米國시카고大學野球團은그동안日本關西地方에이르러寶塚球場에서對大每早大及寶塚軍과의게임을十九日로써마치고二十二日頃에는京城運動場에서이곳日人側體育協會의周旋으로鐵道軍聯合軍과一回戰을行한後二十四五日頃에는日本寶塚軍과二回戰을行한다하며이것이마친後大連滿鐵軍과京城에서또接戰할터이라한다

11A對0으로 早稻田軍快勝

對慶應野球復活

日本運動界의가장期待되든早慶野球戰은降雨로因하야豫定보다늣게十九日午後二時半부터早大球場에서行한바二十年만에復活되는早慶戰을보랴고三萬餘名의『판』은當日正午前부터가득하야日本球史의異彩를이루엇다明大湯淺球審二出川岡田壘審慶應先攻으로開戰된바十一A對零으로早大軍大勝하얏다經過는如下

◇第一回 兩軍無爲

◇第二回 慶應凡退▲早大井口투스트라익에遊越安打를처서中堅後逸에二壘에進하고河合犧打遊越安打에井口三進하얏다가水窒左側安打에生還하고安田投前에出走者進壘後竹內四球에一死滿壘도다瀨木三越텍사스에河內生還後山崎四球에水窒밀려生還되고根本四球에竹內또밀려살다(이때投手濱崎는濱井과交代)水原三振後井口四球에瀨木또生還하야一擧五點을엇다

◇第三回 兩軍無爲

◇第四回 慶應凡退▲早大山崎安打後根本右前安打잇슬뿐

◇第五六回 兩軍無爲

◇第七回 慶應凡退▲早大山崎二越安打로出後根本一二間安打와水原三壘線前을때는二壘打에山崎生還되고井口二補에根本生還河合四球后永窒左飛가犧打되야水原生還三點을加하다

◇第八回 慶應凡退▲早大一死后瀨木四球로出하야山崎三補필드쵸이스에二進后根本中飛失에各進水原二壘打에山崎根本生還하고井口左中間二壘打에水原生還하다

◇第九回 慶應最后의攻擊이리三谷初球遊越安打에出하얏스나野村濱井死后三谷더블스틸을하얏스나加藤三振으로萬事休矣도다閉戰四時半(東京電)

	打數	安打	三振	四死	盜壘	犧打	失策
慶	28	1	8	0	2	0	1
早	33	11	6	6	0	2	0

得點 慶 000000000 =0
早 05000033A =11 A

體育데이와順序

人氣를쓰을野球戰

來十一月三日體育데이에對하야京城府에서는아래와가티競技를京城運動場에서行할豫定이라하며一般觀覽은無料이나特別히注意事項을직히어주기를비란다고

◇陸上競技=(午前)普通學校小學校聯合體操(午後)各官等校聯合對抗競技

◇野球=(午前)朝鮮人中等校對抗競技(午後)日本人中等校

◇庭球=(午前)朝鮮人高等女學校對抗競技(午後)日本人高等女校對抗競技

十月二十一日水曜부터大公演 三日間特別大興行
演劇部 金波六十餘、絃歌溫習 大演劇
敎고호자래、能熟한技藝、새로운자랑、여러분갈거두어주며 사랑하여주시요
豫告 次回上映
米國우인스당會社超特作 巨星잘스헛지송氏猛演
連續活劇 猛進헛지 二十二篇四十四卷
(一名구래ㅣ도헛지)
잘스헛지송氏映畵界引退告別作品
日活時約 優美館 電光三九五番

當十月二十一日부터 (유社名畫差換)
◎유社作品 實寫 國際時報 全一卷
◎유社作品 大喜劇 리ㅣ모ㅣ란氏主演 큰일난新婦 全五卷
◎유社作品 西部活劇 후ㅣ드킵ㅣ손氏主演 虎狼의決戰 全七卷
◎유社作品 活劇 第三回 大天地 全十五編三十卷中 第九、第十、第十一、第十二編 八卷上映
●豫告● 不日封切될二大問題大名篇
◎유ㅣ고社所有品 創始以來의大名篇 噫無情 全十二卷
藝術大名篇 차푸링氏第一回成功品 大名篇 巴里의女性 全九卷
苦待하소서不日封切됩니다
松竹特約 유社 團成社 電光九五九番

◆家庭의重寶歡喜!! ◆輕便하게되는 洋食의製法
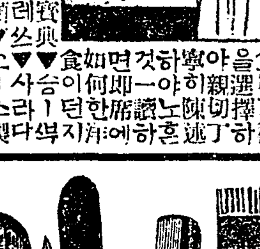
▼▼道具를不要하고材料로 ▼누구던지廉價로맛잇게된다
◆本書는東陽軒主人이各家庭의食卓을來客의接待用으로廉價이나맛잇고滋養豐富한西洋料理를
法▼▼손쉽게되는家庭의寶典 ▼오므레쓰 ▼소ㅣ스類 ▼牛肉料理 ▼豚肉料理 ▼鷄肉料理 ▼鳥肉料理 ▼野菜料理 ▼魚介料理 ▼其他洋食料理
一切에무엇이던지解得할수잇는 大秘書(四六版美本)
此新聞을記入하면◆◆定價金壹圓 特價金八十五錢 代金引換二十錢加
東京市銀座西紺屋町六番 振替口座東京六二一六〇 三光社

婦人社員募集
一、資格 廿三歲以上卅歲까지高女卒業程度의朝鮮及內地人
二、申込 自筆履歷書携帶出頭하시요
三、待遇 初任給五拾圓以上 昇給賞與年四回
京城府永樂町二ノ七五 八千代生命

弊舖에서今番秋期에際하야各種紙物油狀版紙有名書畫屛風次等을精撰備하와西海叡位에大割引提供코저하오니一次試命之地伏望함니다 宗價表謹呈欄外一部
大屛風次十幅 二圓
中屛風次同 二圓五十錢
小屛風次同 一圓
以上折枝翎毛山水人物畫皿等이有홈
京城鍾路一丁目二十九番地
主 金漢庚
振替京城一一四二三番
壽紙物舖

醫學博士 渡邊晋
皮膚(皮膚病一般・整容手術)
泌尿(泌尿生殖器에關한疾患)
性病科(黴毒・淋病・下疳・)
診察時間(午前九時부터午後一時 午後四時부터同七時 (但日曜祭日은午後四時부터))
京城黃金町二丁目(日本生命ビル東南角 電話本局八九四番)

新線營業開始
咸鏡南部線 陽化俗厚間
新設驛 養湖—俗厚 (八哩八分)
來十一月一日부터
全線列車時刻改正
新驛營業開始
顧母(慶山大邱間) 全東(烏致院全義間) 青龍(美林麟湖里間)
台城(鮫洞陽池間) 雲浦(景浦霞武間) 石幕(章輪城興間)
直指寺(秋風嶺金泉間 紐松信號所를改稱)
朝鮮總督府鐵道局

京城府鍾路二丁目九番地 靑年會館下層
中央理髮館

滿天下同業諸氏의게成功의期會를告합니다弊館에서西洋及日本各地의理髮製造會社와特約하고理髮器具並附屬品其他諸化粧品을多數購入하고一般同業諸氏의게實費로提供하오니一次注文試用하심을仰望하나이다

서울고무
고무신은 서울표
京城府西大門通五丁目 株式會社서울고무工社 電話本三九六 振替京城六一三
품질조코 모양조흔 서울고무
갑이싸고 모양조흔 서울고무
고학생에 동정되는 서울고무
지방특약 점대환영

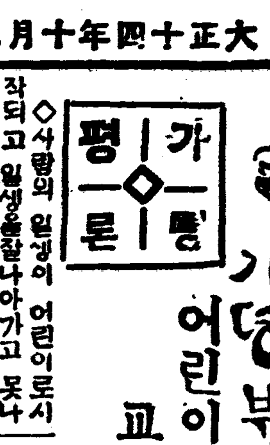

가뎡부인
어린이를잘 교육합시다
가뎡평론 夢初

◇사람의 일생이 어린이로시작되고 일생을잘나아가고 못나아가는것이 어린이때 교육에따라서 정(定)해질것이외다

◇사람이 어머니 배ㅅ속에서이세상에 처음나와서는 누구나진선미(眞善美)를 가추운 흠업는한낫사람일것이올시다 누가처음으로 꼬고(呱呱)의 소래지르는천진(天眞)한어린이를가리처어악(惡)이라하며 추(醜)라하겟슴닛가?

◇어린이시대는리성(理性)이업서 판단력(判斷力)과 사고력(思考力)이업는 까닭으로 모방(模倣)을 조화하며 만사만물에의심을품어묻어보기를조와합니다 여긔에어린이를대하야 한가지추악(醜惡)한것을보임이얼마나 큰죄악(罪惡)이며 한가지의잘못알림이 얼마나한 모독(冒瀆)이겟슴닛가

◇세상이 날로진보함을 따라서 어린이에대한 연구와보호가날로심각(深刻)하여감니다과학적으로도 아동학(兒童學)이 당당한 디위(地位)에잇고 사회적으로도 어린이운동(運動)이 날로성해감니다

◇가정(家庭)의어머니되시는분뎌구나어린이교육에힘써야겟슴니다잘양육해야되겟슴니다어린이를참으로 사랑해야 되겟슴니다

◇우리의 가정에서는 참으로어린이를 잘기룰줄 모름니다 그러고 일반이 어린이에대한리해(理解)가 적음니다 장래에우리사업을 계승하고 여러가지를 독창(獨創)할 능력(能力)이만흔그들을 더욱잘인도하며 양육(養育)하야 이후에 원만(圓滿)하게세상을 건너가도록함에는 어린이교육을 만히하여야되겟슴니다

의학상으로본 과자와어린이(二)
물드린과자중에는해로운것도잇는것을잘주의할일
女醫 劉英俊

서양과자는 우유양유 사람의젓기원료(原料)의 중요한 부분이되나니이것을머데도보면소화에그다지해가될것은업는듯하나실상은잇다금소화에악영향을미치게하고여러가지로식데에고장이니러나게됩니다또한팟가로、지방(脂肪)、제라친、색소(色素)、향료(香料)기타약품으로사용함으로 병이생기기매우 쉬웁니다

일본 과자는그럽그리느를감을사용함으로그해가더욱만습니다과자에는무해무독한다갈색은사。항이제일조흡줄압니다러색은후로기신、에오진、에리토로진B、아마란트、본보R、쿠로세인스가켓트三B、마젠다볼토B

화색 과등황색(橙黃色)은 나호들거를흔、오란민 청록색(靑綠色)은 인지고지즈름아싯트、리히트구리유、음료수중에는 이상에 긔록한바와가티 일정한 규측이잇스나과자색소에는 아모 특별한규정이업습니다 갑컷은

붉은 빗파자는색소머부분이『후크신』과진분을압하야만든것이니 이붉은 빗이소아의신데를 한번순회하야 소변가운데 ㅅ겨나오는 일이잇습니다 더머니가이런 것을볼때에는 이상히게아니 생각할수 업습니다이것은 그빗이 붉게뵈일뿐이오병적으로되는 것은 아니올시다 황색『오라민』은중독(中毒)직힐 위험성이 잇고 갑싼

황색 과자측『나시유구린』이나 조치못한 아이스쿠림도역시주의 하지아니하면 안됨니다『오라민』에는 구연산염류(枸櫞酸鹽類)는 해가업스되수산염류(蓚酸鹽類)와아연(亞鉛)에염류(鹽類)화합한것은심히독합니다황색은동분(銅粉)이퍽고하는것을사용하는데이것은동(銅)과또다른합금 으로만든것이니역시독이잇습니다 청색은 식물청색(食物靑色)이라고하는것을사용합니다보통『아오다게』황(黃)은아연염류(亞鉛鹽類)이니이것도해로운것이올시다자색(紫色)은『메칠오렌드』를 사용합니다 백색은 백사(白砂)를때사탕(白砂糖)에석거씀니다 백사탕을먹는것은대개사(砂)를먹는것과가트니

백사 는대변을굿게함니다 그럼으로 설탕이 만히든과자를먹는것이 뒤가굿은 아이에게는대단히 적당치못합니다 과도히먹으면 위장을상하게 하는고로설사를하기쉬웁니다 목권의 리익만 생각하는 장사군들이설당에백사가로를 석는일이 만히잇스니 특별이주의하십시오 소위일본인들이태과자(駄菓子)라일것는삼동산이는

재료 가조치못하다고경멸히녁이는 사람도잇스나 정결하게만만들면 필요품으로 사용할수도잇습니다 또한 옥도(沃度)셰라민을 석는것은 소아건강상조흔일이니 크게장려할것이올시다

남편이복혼을구하니드러줄가요

【문】오래동안 정간되엿든 귀보가해제됨으로 밀미아마 가슴에싸힌 만단히포를 다시통사정하고 흉보해결치못하야 번민하든 모든문뎨를 가리의든할길이 열리엇스니 무엇보다도 깃버하기를 마지아니합니다 저는디방에서 겨우소학교를졸업하고 부모의 명령으로열일곱살에 우리동리 엇던부호의 집으로 출가하엿섯슴니다 남편이라는사람 역시저와동갑으로 아모철도업슴은 아니라 돈만흔덕으로 놀라리경성휘문학생의 칭호를드르며 허영의 생활을하든 때이엇슴니다 그래도우리둘은 첫사랑의의미인지 자미에취하야 그후삼년간은서로 의조케 지내엿슴니다 그러나뜻을며르든 나의몸바람이올시다 남편은 경성서소위 중학교를졸업하고 즉시동경으로 건너갓슴니다 그는번화한 동경、풍긔가문란한동경에가서 새로 불리는리성(異性)의 더운긔운에 취하야석달이 채넘지못하자 벌서엇던일본녀자를 사랑하기 시작하엿슴니다 그때로부터는 부모님의 편지를밧여마다 나와리혼을 하여달라는등 우리집으로 또차내여 보내달라는등 별의별소리를다하고 방학에 집에도라오면 나하고말도하지아니하고 내가갓다주는음식을 먹지도 아니하엿슴니다 남편이그가티 나를실혀하는이상 하로라도 그집에더오래잇는것이 마음에 심히괴로웟슴니다 커는시부모의 만류함도 듯지안코 집으로도라와날마다 친정부모를 졸라서그이와 리혼을하엿슴니다 그리고서도 제의운명을개척하라고 그해에즉시 중국으로드러가 삼년동안 학업에 전력하다가 불행히 병이드러 집으로 도라와얼마간 치료를한결과 아조몸이 쾌차하여지기로 금년가을에 시내엇던녀학교사학년에 입학하야 다시공부를 계속하는 중이올시다 그런데 커와리혼까지한 그남편이 자긔의잘못을 용서하라고울며복혼(復婚)하기를 간청합니다 다리고살든 일본녀자와는 벌서갈려진지가 오래다합니다 커는일이 엇더케향이 조흘는지 생각다못하야상의란 선생님의 의견을듯고자하나이다(시내엇던녀학생)

【답】참딴갑슴니다 그동안 여러분의 난처한사정을 가려의든 하는빗이 되지못하야 퍽미안하엿슴니다 리혼하신 남편이복혼을하시겟다고요? 만일상리혼이야 무슨상관이 잇슴닛가 사랑이부활되는 날이면 그로서 모든문뎨는 다해결되는것이올시다 그남편이 당신을 참으로사랑하고 당신의사랑이 다시업도닷스면 가티 사시는것이 조흘듯합니다그러나 만약그이가 일본녀자에게 배척을당하고 분김에 녯사랑을 다시금늣기여한다사 그사랑이 찰라에더지나지못할것이라고 생각합니다 이것이 당신의일생을정하는것이니 깁히 생각하십시오 젊은머리가 파뢰리되도록 남편을 그리케밧부게 굴것무어잇슴닛가 하여간 당신도녀학교를 졸업하실터인즉 그에까지 친구로교제하시며 그의진실한 마음을제어보시는것이 엇덜가합니다(상의란주임)

갑자유치원 『스마일닝』대회
십구일밤성황으로마치엇다

시내청진동(淸進洞)에잇는갑자유치원(甲子幼稚園)에서는십구일하오 칠시반에 예뎡과가티종로중앙청년회관에서『스마일닝』대회를열엇다 정각전부터 모혀든칠백여명중에는 몸굿굿으로몸을꾸미고 깃버뛰는어린아이들의 귀여운춤과 아름다운노래에 마음ㅅ취하야 장래는우숨과 화깃쁨이엇다 먼저갑자유치원정악대(樂樂隊)의주악이잇슨후 본원장 김진휴(金振休)씨의개회를 비롯하야 스물여섯가지의 순서가잇섯다 순서중류지혜(柳之惠)양의독무(獨舞)는우박이 쏘나지는듯한박수갈채에 또한번출연치안코는 견되지못하엿다 대성황속에 히를마친때는 밤열시가 십오분을지낫고 팔십여원의긔부금이 모집되엿는바 이것은보태여 그유치원『피아노』를사리라더라 (사진은난쟁이춤)

멍텅구리 자작자급 (84) 감사딴쓰

(一) 멍텅이내외의 감축하다는딴쓰 (二) 옥매의조와하는 조선춤 (三) 윤바람의 홀아비춤 (四) 옥매의재치잇는 입살

文藝雜感(二)
藝術의內容과其表現方式
方元龍

藝術이 人類生活의反映이라는것을 是認한다하면 生活을떠나서 藝術이存在할수업다는것 또한 生活을浮薄한藝術이아모價値도업다는것을 是認하여야할것이다

지금 朝鮮民衆은 暴風雨를直前한것가티暗澹한雰圍氣속에不安과恐怖를늣기고잇는것이다 그네는 新時代를 直面하야모ㅣ든矛盾과煩悶속에 呻吟하는것이다

그럼으로 朝鮮이 産出할 朝鮮人이所有할 朝鮮의藝術이란것은 반드시 이러한生活內容을 基調로하지안흐면안될것이다

이 生活內容을 基調로하지안흔藝術은 모다虛僞의藝術이며 眞正한朝鮮의民族文學이안일것이다

三

朝鮮의藝術은 오즉朝鮮의藝術이어야한다 이미 우리의所持할藝術의內容이如此한以上우리의 所持할藝術의形式──其表現方式에잇서서도 亦是우리自身의것이아니면안될것이다

우리는 우리의獨特한藝術의表現形式을 取하여야한다 生活內容에相關한 表現形式을發見하여야할것이다

나는現今朝鮮文壇에서 採用되는藝術의表現形式에 對하야大段한不滿을가지고잇다 더욱이그文章 小說 詩 劇等의形式에對하야그러하다

그것은 朝鮮自身의것이아니다 모도다 日本文藝形式의直輸入 그러치안흐면그模倣에不過하다 勿論 그것도 日本의새로히勃興된新興階級의澎湃한生命力을 包藏한푸로레타리아ㅣ트藝術의 表現形式일것가트면오히려크게歡迎할것이다 그러나 事實은그러치안아 日本自然主義末期의頹廢한 陳腐한表現形式을 그대로襲用한감이 업지不快앙을感치아니하랴!

우리는 自然主義文學이産出한 傳統的表現方式을 要求치안는다 그러한 貴族的이며技巧的이며 端正하며데리케ㅣ트한文章은到底히 우리의生活內容을表現할수는업나니 粗雜하며 錯綜的인곳에오히려 우리의生活內容과갓가운무엇이잇는것이다 힘이잇는것이다 우리는洗鍊된文章보담도 써칠써칠한野生的文章에 비로소大衆의 偉大한生命力을發揮식힐수잇는것이다

우리는 端的으로 自己를表現치안흐면안될것이다

四

朝鮮民族文學은 大體上으로푸로레타리아藝術과 同一한潮流아래에잇다 그럼으로푸로레타리아藝術의 要求하는內容과形式은 同時에朝鮮民族文學이 要求하는藝術內容과形式일것이다

나는 朝鮮의文壇이 漸次이方面으로기우러지기를期待한다

─一九二五、一〇、一八─

一人一話 春香禮讚
─抱影─

春香과 李道令을 朝鮮의딸과아들이라고말한사람이잇다。適切한말이다。

春香은 朝鮮의產出한가장貴여운따님이다。西洋사람이 聖母마리아를尊崇하는것가티・나는 朝鮮의아름다운女性인春香을禮讚한다。

勿論春香은近世에와서大段히卑俗化하고低落되엿스나 原著者의春香은、그러케卑俗하지는絶對로안엇슬것이다。

나는原著者가 烈婦의典型으로 貴族階級의一令孃을取하지아니하고微賤한一老妓의女春香을擇한곳에만흔興味를感한다。

그리고 李道令이 春香이를 妾室로 하지안코 正室로한것이라든지 李道令이 春香이와의 言約을堅守하야 名門大家의請婚을모다拒絶한것에 徵하여보면 李道令이가如何히 朝鮮의傳統的道德에서絶脫하야 大膽한自由의 길을걸어나아갓는지를알수잇다。

그리고 春香과李道令과의사랑는純然한自由戀愛이엇스며自由結婚이엇다。

春香이는 烈婦라는것보담도차라리戀愛에殉한女子다는것이 적합할것이다。

그리고春香傳이 익그는또한가지興味는 兩班가 當時支配階級──特히地方長官의 暴虐한政治에對한 暗暗한 諷刺와및庶民階級의 反抗을隱然中表示한것이다。

李道令이 雲峰에게준詩는實로民衆과 支配階級의搾取關係를가장잘形容하엿다할것이다。

春香傳은 朝鮮에흔히잇는淫小說과는 全然 其類가다르다 自由스러운精神과 平民的 色彩가濃厚한가운데 모ㅣ든傳統에拘束되지안는 自由奔放한純眞한男女의사랑을表示한것으로 實로朝鮮古典文學界의絶品이라稱할것이다。

新刊紹介

▲少年時代(十月號)少年科學、少年新遊戲、少年의修養、童話其他多數發行所昌成洞一七四少年時代社 定價十五錢

小說 靑衣夜叉(청의야차)
金浪雲 譯 盧心汕 畵

一

처음에나는 그단도도 가저갈가하고 생각하엿다、하나、만일그것을 가지고간다하면 그혐의는자연히 내게로 도라올는지알수업섯나 그러치안어도 죽은사람의 단추와연필이 내주머니에잇는데 하고생각을 돌리어가지고 그단도를 내던저버렷다나는 더듬기를 계속하엿다 그러다가 마츰내나아가는문을발견하엿다 문을열고 나는 마루로 나아가서 귀를기우리엇다 아모소리도 업섯다 나는기침을하여 보앗다 이기침소리가 울리는소리로 나는그마루와 층대가 크고너른줄을알앗다、하나이째에나는집행ㅣ가업는것을 문득 생각하엿다 집행이 가업시 거름을 것는다하는것은 나에게는 무서운일이엇다 나는손으로더듬어서 우산과 단장세우는데를 차저내엿다 그러고그중에서 튼튼한듯한 단장한아를써바들엇다

엇더케하면 조흘가? 바로집으로 가만히가서 이사건이발각되엇다는것이 신문에 나기를기다리기로할가 그럴것이 아니라 나아가서 엇던파출소든지 닥치는대로 고발을할가 이사건에끌려들어간다는것은 지극히 청가신렬이나 고발하여주는것이 당연한 의무가아닐가 그러타고발하는것이올타 이러케 생각하고 나는 어서가서 일등빌정을죄다고발하랴고 결심을하엿다

밧갓문이 바른편으로 잇는지 왼편으로잇는지 알수업섯다 그러나나는 바른편으로 쪽가보앗다、한쪽밧갓문은 그마두쇠테잇섯다 나는문을열고 밧그로나아가서 소리가나지안토록 다시다덧다 그러고적적한 거리로큼직하게거러왓다

집압헤는 석로맨든 란간이잇고 문압헤는 돌로세운 큰기동이잇섯다 나는그란간과 돌기동을자세히 만저보앗다

나는 왼편으로굽어돌엇다、한어삼십보나간후에 한길을 건너서 큰거리인듯한데로나섯다 그길은 화살가티 쪽고든듯하엿다 한십오분동안이나 거러가도록 나는아모도 맛날수가업섯다 적막함을깨치는 소리라고는 어데서개짓는소리와 멀리서들리는 괴차박휘의 웅얼거리는 소리뿐이엇다 돌연히나는이리굽고 저리굽은 기로에들어선줄을깨다랏다 그다음에이리저리 여러번굽어서 튼튼시중의큰거리의 하나인듯 한길로나섯다

나는거름을 멈추고 귀를기우리엇다 공긔는 서늘하야 날새일때가 갓가워지는듯하엿다 훨신저편에서 경관의 무거운발소리가 들리어 왓다그래서나는그곳을향하야 거름을 급히하엿다얼마동안나는 걸음을옴기며 급히거러서 그사람을 따라갓다 그리고그에게 말을거럿다──

『당신은경관이 아닌닛가?』

『그럿소 나는 경관이오』하고거처러우나 유쾌한듯한 소리로대답하엿다

『로형은 보이지안소?』

『그럿습니다 불행하게도나는못봅니다』하고나는대답햇다『나는 지금어데인가요?』

『남(南)케신 박물관엽이요로형은어데로 가랴고하오?』

『나는당신이 가티가주시기를바람니다』하고 나는말하엿다

『로형과가티? 왜?』

『나는 지금까지참혹한비극속에잇섯습니다』하고 나는발을쓰내엇다『두사람이죽엇습니다』

『두사람이?』하고그는밧작낭괴는듯이 부르지젓나 『어데서?』

『집안에서요』

그러나 나는 엇절줄을몰랏다 지금그집에서 도망하여나 오면서 그집외형이엇더케 생겻는지또는 그집이 엇더한곳에잇는지 그것을 몰으는것이다!

『글세시중에서 두사람의살인이잇다는것은 듬은일이낫가 웃여보 한데……』하고그는주저하엿다

『하아 로형의옷에피가무덧구려! 자세히이야기를하오 그집은대관절 엇던집이오?』

『실상을말하면 나는캄박니젓슴니다 그집에서나오면서 다시그집으로 가는길을긔억 하지안햇습니다 보시는바와가티 장님이낫가 그집외형이 엇더케생겻는지 그것도 몰음니다』

『엇잿던 그대는그사건에 갓가히잇섯든 모양이로군』얼마동안 혐의를두는듯한소리로 그는거칠게말하엿다『어대서 그사건이생겻는지자세한일을알겟지?』

◇天氣豫報 晴一時曇
◇溫度 二十日正午 六二、二
◇比較 十九日最高 四五、五 晝間一一時〇三
◇日出前六時四六
◇日入後五時五〇 夜間一二時五七

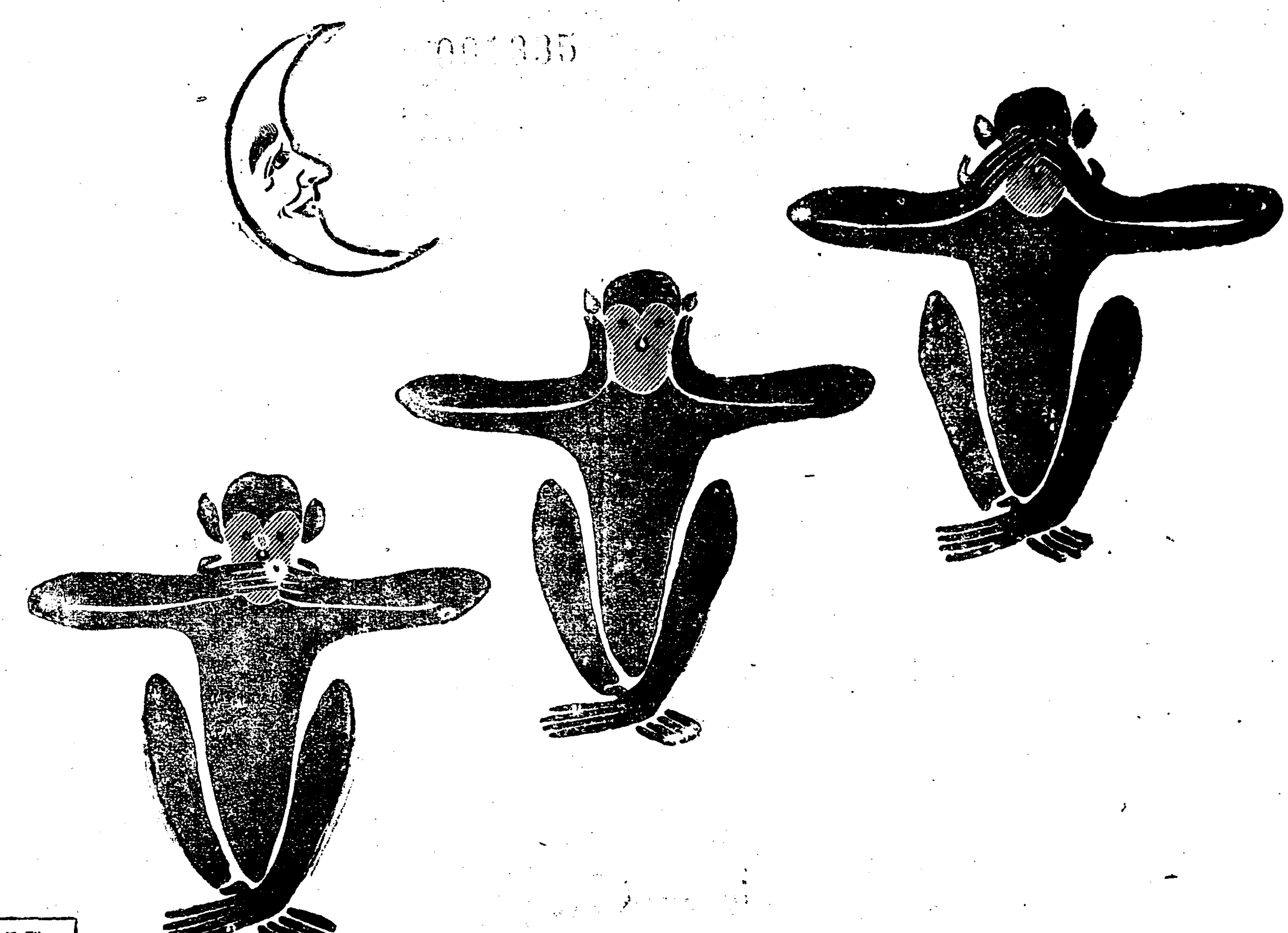

品質本位 花王石鹼(화왕비누)

純良 그類를未見
廉價 그比를未聞
卓効 贊言을不要

製造元 東京 花王石鹼株式會社 長瀨商會 ● 大阪市南久太郎町 長瀨商會大阪倉庫事務所

對外貿易概況
入超累計六千四百七十萬圓

十月上半期中朝鮮對外國貿易額은輸出九十二萬餘圓輸入二百三十一萬餘圓合計四百二十三萬餘圓으로前年同期에比하야輸出十四萬餘圓輸入九十二萬餘圓合計百七萬餘圓을增加하얏고一月以降累計額은輸出一千八百五十萬餘圓輸入八千三百二十五萬餘圓合計一億百七十五萬餘圓으로

輸入超過 六千四百七十五萬餘圓을計上하야前年同期와對比하면輸出六十七萬餘圓輸入四百十六萬餘圓合計四百八十四萬餘圓의增加인데入超額도亦是三百四十九萬餘圓이增加이더라今에九月上半期中의重要品의出入細目은

前年同期 와比較하면米及海參의二品의減額이稍大한者有하나魚類、砂糖、牛皮「세멘트」織、木材其他多數의貨物은大槪增加을告하얏스며 又輸入에在하야는砂糖、柞蠶絲、豆類、雜穀等重要品의一半은不振을呈하얏스나減退의程度는모다比較的輕微하고其他에好況을示한者中에는石油及外米等增額이數十萬圓을算하얏더라

滿州及浦鹽	[illegible]	[illegible]	[illegible]
外國	[illegible]	[illegible]	[illegible]
合計	[illegible]	[illegible]	[illegible]

米實收高
六千萬石突破?

農林省은第一回米收穫高豫想을六千四百四十九萬四石으로發表하얏는바其後各地方의報告에依하면秋霜의被害가僅少하고病蟲害도殆無하야格別히減收될原因이無함으로實際收穫은六千萬石을超過하리라고觀測하는者多하더라(東京電)

米移出漸增

十月上旬의朝鮮米日本移出은五萬一千五百四十一石으로昨年十一月의新米出廻期부터의累計는四百四十四萬一千九百七十石에達하얏든바中旬에入한後로新米의出廻가急히

激增 하야上旬의二倍程度에達하야十萬石突破는無違하리라는데下旬에는更히增加될것은明確한事로大正十三年度米年度中의總輸移出總量은四百六十萬石을突破하리라고豫想되더라

大阪株式不味
中國動亂憂慮

(大阪電) 大阪의株式氣配는紐育市場이二十年來의大商勢로川米高二百七十萬枚에達하야스巨株의大浮動을報하고日本生絲輸出도一層好望豫想으로嫌氣投遂投機이나中部支那의動亂은新株大豐作을受한綿絲에大打擊을加할懸念이有하고且二十二日當限納會를控한關係上目先不味를免치못하것스며就中綿絲의前途는一般에注目되더라

鮮銀限外出現

季節向新資金의需要에迫하야通貨膨脹을呈하든鮮銀發行高는十九日에至하야發行高八千二百二十六萬二千五百四十圓、正貨準備三千二十二萬九千五百六十圓을示하야遂히限外發行二百三萬二千九百七十八圓의出現을見하엿에至하얏는데此는月末決濟資金의需要激增과諸官廳의俸給支拂에起因한것이더라

爲替受拂高

京城商議調査‖九月中京城組合銀行의爲替受拂高는受入三千六百八十九萬一千餘圓拂出二千四百九十五萬一千餘圓으로前期에比하야受入은五百十一萬一千餘圓拂出은十萬七千餘圓을모다增加하얏는데內譯은如左하더라

(單位千圓)

	受入	拂出
朝鮮內	[illegible]	[illegible]
日本	[illegible]	[illegible]

奉取後場休場
增證整理로

奉天軍出動의影響으로奉天取引所는既報와如히場外取引에서一氣에十五圓의暴落을演하얏는바休日後奉取에서는十九日前場百七十五圓인約二十圓의暴落에增證이不入하야此의整理코자同日後場은不得已休場함에至하얏는데前場의川米高는六百八十萬圓手數料二千四百圓에達하얏다더라

用途別貸出高

京城商議調査‖九月末京城組合銀行用途別貸出高는如左하더라

(單位千圓△은減)

		比前期
農業資金	[illegible]	[illegible]
工業資金	[illegible]	△ [illegible]
商業資金	[illegible]	[illegible]
其他資金	[illegible]	△ [illegible]
合計	[illegible]	△ [illegible]

證券貸付益增

京城市內各銀行의有價證券擔保貸出은年初부터漸增하야一月末과七月末에는六百五十萬圓으로增加하얏는데其中에도殖銀鮮銀의增加가特히注目되고九月末에는殖銀의有價證券擔保貸出은八百萬圓을突破함에至하고鮮銀의貸出도三百六十四萬圓인데七月末에比하야五十萬圓一月末에比하야倍加함에至하얏더라

生絲輸出激增
累計六億二千萬圓

(東京電) 本年一月부터九月까지의生絲輸出高는三十一萬千五百三十八俵六億二千二百七十萬八千圓에達하야前年同期보다五萬九千六百九十九俵一億六千九百五十三萬圓即三割七分四厘의激增을示하얏는데今後三月間의輸出高를前年同樣으로보면本年中의總輸出高는四十三萬二千俵八億五千萬圓을突破하야空前의記錄을示할形勢이더라

穀物出廻
依然旺盛

日平均千七百噸

鐵道局調査에依하면十月中旬에入한以來俄然激增한米穀其他穀物類의出廻는依然增加될傾向으로十一日부터十八日에至하는八日間의出廻總量이一萬三千五百二十五噸(一日平均千七百噸弱)에達하야上旬中의一萬九百六十噸(一日平均千九十八噸)에比하면三割以上의激增을示하얏더라

商品市況

▲**麥粉小强** 低迷伸惱商淸으로推移된麥粉市勢는市俄古定期가急騰되야最近의安價보다十四仙의反撥等海外小麥好轉의報를入하고日本市況은引締되야一週間前부터各會社는四圓六十錢을發表하고操業短縮을하는中이오中國動亂의影響을受하야對中輸出商談도續續引合中이나目先은小强으로推移할豫想인데本日市中의呼價는綠다이야四圓七十錢이더라

▲**砂糖軟弱** 依然氣配軟調를持續하고商內不捗하고日本은大阪分蜜十三圓七十錢、精糖二十一月限十二圓九十錢、新糖二十三圓六十錢處에서去來되나引續閑散하고當地市況은好材料로보는限產協定도成立될希望이無한際에本日升써入電은二弗三十二分三인近年來의新低價를報하는等軟材料가續出하야弱含商狀으로推移할外에無하것스며市中本日의呼價는二十三圓五十六錢이더라

期米 二十日

仁川期米 止價比較表

	昨後止	今後止	比較
當限	―	―	―
中限	―	―	―
先限	[illegible]	[illegible]	[illegible]

前場反高

昨後場阪地三十六圓九十錢인七圓[illegible]圓의低止와共히三十二圓三十八錢의最低로場을止한當市場은今朝에入하야阪地初付三十六圓九十七錢인小高의報를接하고

三十二圓四十四錢인六

丁反高로出을始한바場面은稍히反動的氣勢를呈하야阪地二三節三十七圓으로八節七圓十錢外지跳返함과相俟하야五十錢外지反走하엿스나㋐及㊄의賣物이簇出하야結局阪止○八錢을擁하고四十六錢에場을止하니高低의差는六丁이며阪仁의鞘는四百六十三丁이더라

當分은買警戒

正米의暴落을受한期界는昨後場阪地의三十七圓臺割의報를入하야二圓三十八錢의最新低價를演出하더니今朝에至하야는小口筋의利喰과强氣筋의新規買物이現出하야幾分底堅의勢를呈하엿스나㋐及㊄의賣物이簇出하야容易히擡頭치못할듯觀하면渡米를着着準備中인群山筋의賣叫勞力이작못猛烈한貌樣이다果然現下採算筋의賣物은米出盛期에入하여감사록輻湊하것슴으로當分間買方針은警戒할必要가잇다고한다

期正兩勢觀

本日은極端境期인同時에供給不安의觀念이悠悠不離하며따라서正米의價位도一時相當한高價를支續하기때문에地方新穀의出廻를促進하엿다果然農家에서는集散市場의依然高强함을窺하고新米의賣出을早速히함으로此影響을受한正米界는俄然惡化하야三四日以來로約三百丁의急轉直下의暴落을告하엿스며此에直接關係를有한當限도約二百丁의瓦落을示하야

採算上賣方

은渡米를着着準備中임으로此際當限은全혀賣米化하기가容易하리라한나賣로渡方은通具米를蒐集하기가無難할런안이라時期를經過할사록米價는더욱緩和하겟슴으로當限賣의有利임은勿論이며더욱이中限은目下正米相場에比하면約四百丁上位에잇슴으로또한賣繁할可能이有한바참으로期正의鞘가如何히變化될는지는마치疑問이나本年度產米의自體로는今後出盛期의大暴落은難免될것으로觀測된다

米豆餘話

▲新米가出廻되자正米는三百餘丁의突落을告하엿스니賣出을急速히하는地方農家에서도리여賣惜方針을取하지안할가? ▲時期가時期임으로新米劈頭의瓦落은原則이라하겟다그런데低落範圍가何如할는지期正師의考慮할問題▲昨年은早喰의關係로九月中에三十圓臺를割破하고는新米出廻期에入하야反히高價를支續하엿섯다그러치만은本年은豊作의關係上昨年과는反對되기가容易할듯▲果然財界의不況으로보든지急稔의觀으로든지昨年秋의低價인二十九圓十五錢은下廻하고야말듯▲秋事는方今제入에着手하엿슴으로米山時代는아즉도約一個月이나隔在한模樣이다참으로軟軍의凱旋門은米山우에建設될듯▲期近物의現價는採算上賣方의用武地를堅確케함으로群山筋의渡米萬集과力武筋의正租買付는더욱壯觀

前場

	當限	中限	先限
一節	[illegible]	[illegible]	[illegible]
二節	[illegible]	[illegible]	[illegible]
三節	[illegible]	[illegible]	[illegible]
四節	―	―	[illegible]
五節	[illegible]	[illegible]	[illegible]
六節	―	[illegible]	[illegible]
七節	―	―	[illegible]
八節	―	[illegible]	[illegible]
九節	[illegible]	[illegible]	[illegible]
十節	―	―	[illegible]

後場

	當限	中限	先限
一節	―	[illegible]	[illegible]
二節	―	―	[illegible]
三節	―	―	[illegible]
四節	―	[illegible]	[illegible]
五節	―	―	[illegible]
六節	―	[illegible]	[illegible]
七節	―	―	[illegible]

各限儀合 前場

中限 ▲賣方 [illegible] ▲買方 [illegible] 丸富 [illegible]

先限 ▲賣方 [illegible] ▲買方 [illegible]

	當限	中限	先限
取組高	[illegible]	[illegible]	[illegible]
出來高	[illegible]	[illegible]	[illegible]
限入價	[illegible]	[illegible]	[illegible]
合計		九〇九〇〇石	
累計		一二二六六〇〇石	

後場續强

前場에反高된機先大阪後場가十八錢으로前止보다九丁高를報하자買氣를刺戟하야六十四錢에上

大阪氣配 三十七圓十五錢

放되여場을始하얏스나大阪의保合을듯고高價는買躊躇로變함이氣乘이漸히比邊小幅保合을持續하다가大阪止十五錢에結局五十九錢에場을止하얏더라

仁川正米續落

新米의出廻가日復日增加함과相俟하야合格米二十錢地瓣米一圓의續落을告하엿는데本日標準價는如左하더라

㊄㊅㉠玄米三等		三八、四〇
四等		三八、〇〇
無檢查米		三四、〇〇
一等精白米		四三、五〇
在米正租		九八厘
改良正租		一〇〇厘

大阪期米

前場	寄	當中	止	當中
一節	[illegible]	[illegible]	六節	[illegible]
二節	[illegible]	[illegible]	七節	[illegible]
三節	[illegible]	[illegible]	八節	[illegible]
四節	[illegible]	[illegible]	九節	[illegible]
五節	[illegible]	[illegible]	十節	[illegible]

後場	寄	當中	止	當中
一節	[illegible]	[illegible]	四節	[illegible]
二節	[illegible]	[illegible]	五節	[illegible]
三節	[illegible]	[illegible]	六節	[illegible]

各地期米

	前場	後場
東京	[illegible]	[illegible]
兵庫	[illegible]	[illegible]
下關	[illegible]	[illegible]
桑名	[illegible]	[illegible]

株式

京取市場 二十日
京取短期取引

株名	前付	前止	後付	後止
京取	[illegible]	[illegible]	[illegible]	[illegible]
鐘新	[illegible]	[illegible]	[illegible]	[illegible]
大新	[illegible]	[illegible]	[illegible]	[illegible]
仁取	―	―	―	―
仁新	―	―	―	―
安取	―	―	[illegible]	―
朝紡	―	―	―	―

前場低落

大新 七〇低 京取 保價
鐘新 三〇低

大新關門割

大新은昨後場에弱含大引된機先今朝阪付는八十圓十錢으로大新保持이엇스나七十九圓六十錢으로關門割이入되자立會前人氣가多少動搖되어軟傾하야七十九圓九十錢으로四十錢低에初付된後大阪四十錢을듯고當所도五十錢에外지定岡等의賣物로低落을告하얏스나成濟白井外의小口의買進이續出하야五六十錢間에서揉合이다가八十錢에小返後六十錢大引이엇슨바場面은別無變動으로格別한投物도업섯는바目先에對하야는强弱觀이區區하얏더라

雙方共히警戒

오래동안保合이다가大新이關門割이되엿슴을보고目先에對한强弱觀이區區하니

硬氣 는當分은八十圓을中心으로小幅高下를演하야深押이업시春高目標에進할것이라하며

軟氣 는七十七圓臺에外지崩落이업시는彈力이업는大新으로하야금活躍케할수업슴지니王整理未濟의關係로보드래도下値가淺하번그만큼그反撥도볼것이업서立直이至難하리라하나强弱共히積極的態度는避하고警戒를不怠하는터이엇더라

鐘新下澁

大阪商狀이大新은關門割이나鐘新은四圓七十錢同事初付로大引은九十錢에更强되어下澁입으로當所는依然賣懮戒人氣로비록五圓이薪割되어四圓八十錢에付하야鐘近이엇스나下行을不許하고同事에一本이잇서出來高百枚이엇섯는바綿業界의不味는鐘新으로하야곰綿絲의惝勢를重視케하야大阪三品의漸低가買人氣를減殺케하얏섯스나業績의點으로보아決코賣치못할것이라는것이市人의念頭에不去함과今朝米棉四十五錢高와三〇圓一服임을따러今朝商狀은下澁인터이니綿絲가引返되면上値로進하리라하야硬氣를가지는買物이相當한듯하더라

京取膠着

京取는大新低에도不拘하고少許의追從이업시人氣가腐沈하얏슴州의京取가買物이라는見解로부터二十圓五六十錢은別無大口이나마買物不絕로今朝亦是頑强味를帶하야膠着不動이엇섯는바大新關門割도不變함을보면決코可侮치못할것임을알것이오容易히崩壞는업슬듯하더라

後場下澁

大新 二〇高 京取 二〇低
鐘新 一〇低 安取 保價

大新小波瀾
寄低引戻

後場大新은前場에이어續落을演하야阪付가七十九圓丁을報하자當所의賣氣를刺戟하야七十九圓四十錢에付한後七十九圓丁에外지滑下하야九圓臺가危殆하얏섯스나阪步가七十九圓七十錢으로反戾됨을따러當所도三十錢五十錢으로反高되고結局八十錢에大引이엇는바이제取組內容을示하면如左하더라

▲賣方洪一九〇吉見三〇定岡六一〇南五〇〇

▲買方大林三九〇白井一三〇成淸四八〇新田一〇七〇田道一一〇白樂二一〇外七店

其外는京取가二十圓四十錢安取가八圓四十錢五十錢鐘新이百二十四圓七十錢으로各保合이엇더라

前場諸株步調

▲京取 [illegible]
▲鐘新 [illegible]
▲大新 [illegible]

前場賣買關係

▲京取一六〇(賣)吉見田濟(買)南田中定岡▲鐘新一〇〇(賣)市川白井吉見洪(買)大林南新田▲大新七五〇(賣)洪定岡三五〇白樂(買)白井一五〇田中市川新田魚大林成濟二五〇

後場諸株步調

▲京取 [illegible]
▲鐘新 [illegible]
▲大新 [illegible]
▲安取 [illegible]

大阪短期株式

	前付	前止	後付	後止
鐘新	[illegible]	[illegible]	[illegible]	[illegible]
大新	[illegible]	[illegible]	[illegible]	[illegible]

出來高

▲長期 累計 [illegible]
▲短期 累計 [illegible]

大阪短期步調

▲前場大新 [illegible]
▲前場鐘新 [illegible]
▲後場大新 [illegible]
▲後場鐘新 [illegible]

金融

朝鮮銀行券

發行高	[illegible]
正貨準備高	[illegible]
保證準備高	[illegible]

日本銀行券

發行高	[illegible]
準備高	[illegible]
限外發行	[illegible]
貸出高	[illegible]

日本金利

	東京	大阪
無條件	[illegible]	[illegible]
翌日拂	[illegible]	[illegible]
普通物	[illegible]	[illegible]
月越	[illegible]	[illegible]

海外經濟

倫敦銀塊	三三片十六分三	
英米爲替	四弗八四仙十六分一	
米棉	四十五錢高	
印棉	十錢高	
스퀴르株	一二五弗四分一	四分一高
아나콘다株	四三弗二分一	八分五低
紐育銀塊	七一仙四分一	

綿絲
大阪三品

月限	前付	前止	後付	後止
十限	[illegible]	[illegible]	[illegible]	[illegible]
十一限	[illegible]	[illegible]	[illegible]	[illegible]
十二限	[illegible]	[illegible]	[illegible]	[illegible]
一限	[illegible]	[illegible]	[illegible]	[illegible]
二限	[illegible]	[illegible]	[illegible]	[illegible]
三限	[illegible]	[illegible]	[illegible]	[illegible]
四限	[illegible]	[illegible]	[illegible]	[illegible]

橫濱生糸

	前付	前止	後付
當限	[illegible]	[illegible]	[illegible]
先限	[illegible]	[illegible]	[illegible]

京城綿絲布 (與一社調査)

▲粗布(廣木) 三A [illegible] 三印 [illegible]
三星 [illegible] 貴童 [illegible]
大A [illegible] 煙管 [illegible]
三A印 [illegible] 軍艦 [illegible]
不老草 [illegible] 雙鷄 [illegible]
角寶 [illegible] 狛犬 [illegible]
金剛山 [illegible] 花龍 [illegible]
花輪獅子 [illegible] 月兎 [illegible]
▲産鴨 [illegible]
▲細布(洋木) A鷹 [illegible] 世鶴馬 [illegible]
飛犬 [illegible] 馬美人 [illegible]
▲大番手(옥양) (扇面은七十六手、雙女는七十手)
扇面 [illegible] 雙女 [illegible]
大吉 [illegible]
▲晒金巾(玉洋木) 金鵬 [illegible] 觀李園 [illegible]
三公主 [illegible] 慶會樓 [illegible]

菊秋

朝夕으로野菊의香氣를보내든바람은차젓습니다、健康을바라고美를願하고家庭의圓滿을希望하고생각하는婦人은暫時도닛지안코中將湯의香氣를親히함니다。

中(중)將(장)湯(탕)

아침에……一杯
저녁에……一杯
잡수시요——心身爽快하게身體健康하게皮膚를美化

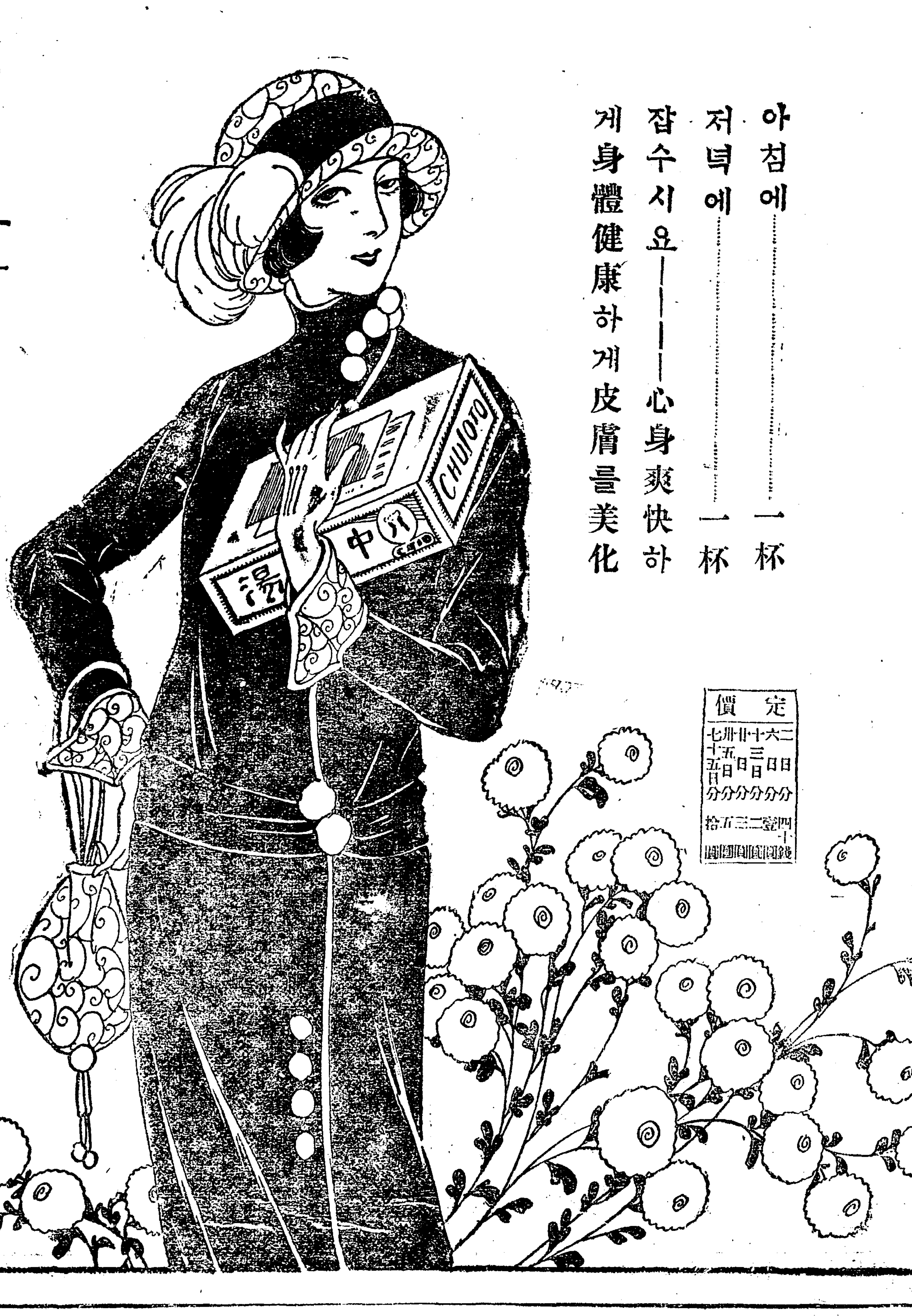

定價	
二日分	四十錢
六日分	壹圓
十三日分	二圓
卄日分	三圓
卅五日分	五圓
七十五日分	拾圓

古來婦人은
一般으로男子에比較해서身體의發育이낫부고生理的으로부터오는障害가잇서서虛弱함니다特히

現代의婦人은
漸漸身體가虛弱해저가는傾向이잇슴니다이것은健康을생각지아니하고함부로美를願하는것이一大原因이겟지요!!

偉大한使命을
질머진婦人第二의國民을나을어머니될사람은恒常健康을顧慮해서母性의義務를完全히하시기를

健康의增進을
圖謀하는일이肝要함니다거긔에는適當한運動이필要하고朝夕에欠하지안코中將湯의服用을勸합니다。

中將湯은
健康을增進하고不快한婦人病을快愉하는外에妊娠中에服用하시면產을輕하게하고生產한어린이는健康합니다

主効
子宮病、血의道、帶下
히스데리ー、月經異常
下腹痛、逆上頭痛
不眠症、腰足冷込
產前、產後쓰님덧

處方調劑 新藥諸賣藥 化粧品 喫茶部

津村順天堂

本店 東京市日本橋區通四丁目 電話大手三八番、振替東京六〇八
支店 大阪市堺筋大寶寺南 電話南二五〇番、振替大阪四五六

大阪長期株式
群山 賣買高 [illegible]
釜山 賣買高 [illegible]